臺灣日日新報　第一萬四千三百三號　A　(一)

(第二版)　(明治卅一年五月九日第三種郵便物認可)　昭和十五年一月九日(火曜日)

臺灣昌新報夕刊　一月八日　夕刊定価一部二錢

首相・五黨首と會見
"政局轉換の機會"期待
新政權說明に便乘か

【東京八日發同盟】八日の閣議内閣參議會は正午首相官邸において開催、政府側より阿部首相、野村外相、野末農相、參議側より入原、酒井兩參議出席の外は全部出席、特別の新政策を發表すべき新聞中央政權移讓の準備は着々進捗せるも

御親臨を仰ぎ奉り 輝く陸軍始觀兵式 無敵皇軍の威容を誇る

【東京八日發同盟】興亞の聖業第四年目輝く戰捷の春を迎へ皇紀二千六百年の新春に入つた八日陸軍始觀兵式は紀元二千六百年の新春に入つた八日午前十時三十分から代々木の大元帥陸下の御親閲を仰ぎ恭しくも無敵皇軍の威容を誇つた

この日大元帥陸下には陸軍機式御馬にめされ大元帥陸下には陸軍機式御馬にめされ

大觀兵式御親閲に功一級金鵄勳章を召さされ満洲國軍最高顧問兼關東軍司令官本庄大將閣下には陸軍機式御馬にめされ

陸軍始觀兵式

①牛島軍司令官 ②全景 ③將兵の分列行進 ④陪觀の小林總督

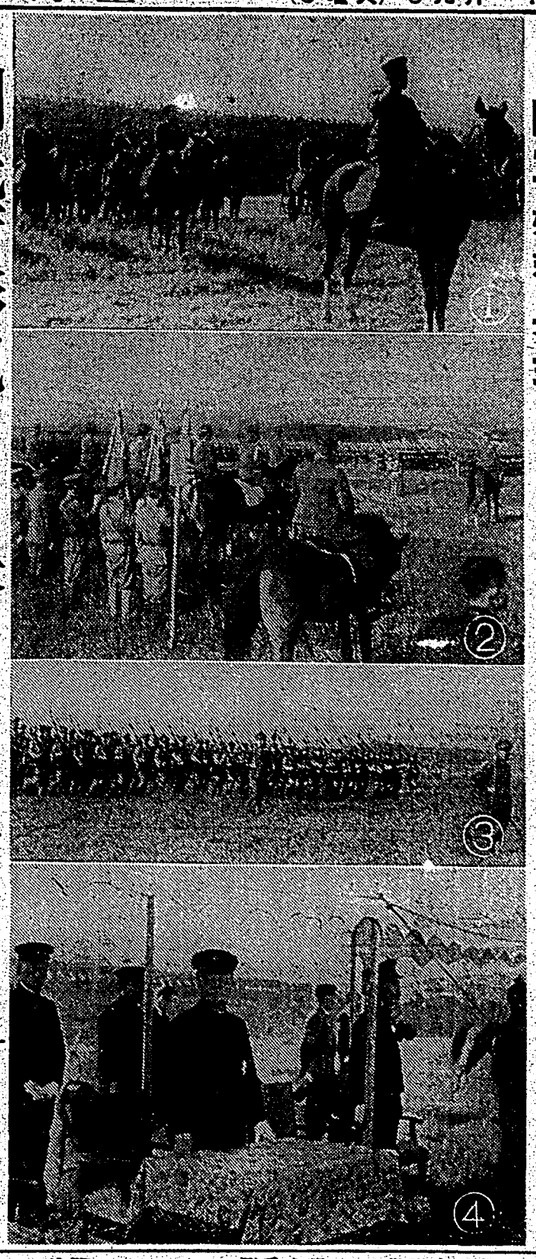

松平參謀長、百武兵務局長以下を從へさせられ觀式目動車にて午前九時三十五分宮城前廣場に臨御、同九時五十七分式場に臨御、御先導の侍從武官陸下をはじめ奉り、各皇族殿下に續御御馬はされ、また特別觀覽席には諸外國武官團等を從へられ觀覽席、續々として觀覽者參集、午前十時には觀覽者約一万五千と觀覽席は殆んど滿員の盛況を呈した

大元帥陸下には觀覽席正面に設けられた玉座に着御あらせられ、侍從武官長を從へられ觀覽席前面を左から右へ觀覽あらせられた後、閲兵場正面に設けられた觀覽席に着御あらせられ、

女性の美的構成

★—時代の姿を描く……★

（下）

醫學博士　保坂孝雄

「女性美」を見出す今の美的標準は、いろいろに変化しては行けれども、恐らく永きに「女性美」として現れるものに前にのべた「女性美」が取つて代るのではなからうか、さうすれば彼身の風姿をさうして、脳肉の調和的な線に

ビストルの手入

ビストルの手入れのない英國婦人の指は醜婦ならでは見られぬ

×　×　×

ラッシュアワーの乗り込む電車の一隅が東京のプラットホームへ殺到した瞬間的情況、ソーダファウンテンのキヤツシヤーに坐つてる水色の上の揃りをきた婦人が仕事の合間に飛ばすコンパクトのきやしやな手つきの小指など、これは戦場の「美」の問題ばかりでなく、非常時景気を謳歌してるからである

×　×　×

この表はいう〳〵科学的基礎から説いて臨床的の現実に及び、数年間ノーベル賞をかち得たと云ふ大きな権威であります。これは肝臓を一日に約二五〇瓦から三〇〇瓦を物として食べます、先づ大きな切一切牛は一切位ですから、なるたけ動物性蛋白質を減少しないで用ひるといふことになつてゐますが、肝臓はなかく〳〵日本人はなれてをりませんが、普通おいしいものを食べよといふ意味からいくばなか〳〵肝臓でありますけれども病気をしてゐる人にはこれが有効であるといふことが判明、殊に二、三週間使つてゐると顕著な効果が現はれます。例へば貧血症として顕著がある上つても困るといふやうな症状がどん〳〵取れてまゐりますから、さうかく軽くなく食べるやうになるのであります、生で食べにくいなら一寸油でいためるとか、煮るとかいふやうな方法を以てしましてもよろしいのであります。

△

これを二、三分間日に続けると、だん〳〵自分の症状が変り、又血液も変つて来ますから、なるたけ動物性蛋白質を以てしましてもよろしいのであります。

△

この表はいう〳〵科学的基礎から説いて臨床的の現実に及び、数年間ノーベル賞をかち得たと云ふ大きな権威であります。これは肝臓を一日に約二五〇瓦から三〇〇瓦を物として食べます、先づ大きな切一切牛は一切位ですから、なるたけ動物性蛋白質を減少しないで用ひるといふことになつてゐますが、肝臓はなかく〳〵日本人はなれてをりませんが、普通おいしいものを食べよといふ意味からいくばなか〳〵肝臓でありますけれども病気をしてゐる人にはこれが有効であるといふことが判明、殊に二、三週間使つてゐると顕著な効果が現はれます。例へば貧血症として顕著がある上つても困るといふやうな症状がどん〳〵取れてまゐりますから、さうかく軽くなく食べるやうになるのであります、生で食べにくいなら一寸油でいためるとか、煮るとかいふやうな方法を以てしましてもよろしいのであります。

△

これを二、三分間日に続けると、だん〳〵自分の症状が変り、又血液も変つて来ますから、なるたけ動物性蛋白質を以てしましてもよろしいのであります。

△

この表はいう〳〵科学的基礎から説いて臨床的の現実に及び、数年間ノーベル賞をかち得たと云ふ大きな権威であります。これは肝臓を一日に約二五〇瓦から三〇〇瓦を物として食べます、先づ大きな切一切牛は一切位ですから、なるたけ動物性蛋白質を減少しないで用ひるといふことになつてゐますが、肝臓はなかく〳〵日本人はなれてをりませんが、普通おいしいものを食べよといふ意味からいくばなか〳〵肝臓でありますけれども病気をしてゐる人にはこれが有効であるといふことが判明、殊に二、三週間使つてゐると顕著な効果が現はれます。例へば貧血症として顕著がある上つても困るといふやうな症状がどん〳〵取れてまゐりますから、さうかく軽くなく食べるやうになるのであります、生で食べにくいなら一寸油でいためるとか、煮るとかいふやうな方法を以てしましてもよろしいのであります。

貧血症に卓効ある肝臓食

醫學博士の説明によれば、「女性美」として現はれる美點は、いろいろに変化しては行けれども、恐らく永きに「女性美」として現れるものに前にのべた「女性美」が取つて代るのではなからうか、さうすれば彼身の風姿をさうして、脳肉の調和的な線に

ピストルの手入

ピストルの手入れのない英國婦人の指は醜婦ならでは見られぬ

×　×　×

ラッシュアワーの乗り込む電車の一隅が東京のプラットホームへ殺到した瞬間的情況、ソーダファウンテンのキヤツシヤーに坐つてる水色の上の揃りをきた婦人が仕事の合間に飛ばすコンパクトのきやしやな手つきの小指など、これは戦場の「美」の問題ばかりでなく、非常時景気を謳歌してるからである

×　×　×

この表はいう〳〵科学的基礎から説いて臨床的の現実に及び、数年間ノーベル賞をかち得たと云ふ大きな権威であります。これは肝臓を一日に約二五〇瓦から三〇〇瓦を物として食べます、先づ大きな切一切牛は一切位ですから、なるたけ動物性蛋白質を減少しないで用ひるといふことになつてゐますが、肝臓はなかく〳〵日本人はなれてをりませんが、普通おいしいものを食べよといふ意味からいくばなか〳〵肝臓でありますけれども病気をしてゐる人にはこれが有効であるといふことが判明、殊に二、三週間使つてゐると顕著な効果が現はれます。例へば貧血症として顕著がある上つても困るといふやうな症状がどん〳〵取れてまゐりますから、さうかく軽くなく食べるやうになるのであります、生で食べにくいなら一寸油でいためるとか、煮るとかいふやうな方法を以てしましてもよろしいのであります。

△

これを二、三分間日に続けると、だん〳〵自分の症状が変り、又血液も変つて来ますから、なるたけ動物性蛋白質を以てしましてもよろしいのであります。

△

この表はいう〳〵科学的基礎から説いて臨床的の現実に及び、数年間ノーベル賞をかち得たと云ふ大きな権威であります。これは肝臓を一日に約二五〇瓦から三〇〇瓦を物として食べます、先づ大きな切一切牛は一切位ですから、なるたけ動物性蛋白質を減少しないで用ひるといふことになつてゐますが、肝臓はなかく〳〵日本人はなれてをりませんが、普通おいしいものを食べよといふ意味からいくばなか〳〵肝臓でありますけれども病気をしてゐる人にはこれが有効であるといふことが判明、殊に二、三週間使つてゐると顕著な効果が現はれます。例へば貧血症として顕著がある上つても困るといふやうな症状がどん〳〵取れてまゐりますから、さうかく軽くなく食べるやうになるのであります、生で食べにくいなら一寸油でいためるとか、煮るとかいふやうな方法を以てしましてもよろしいのであります。

△

これを二、三分間日に続けると、だん〳〵自分の症状が変り、又血液も変つて来ますから、なるたけ動物性蛋白質を以てしましてもよろしいのであります。

△

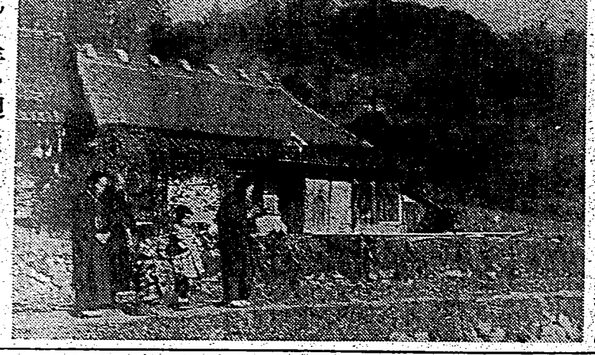

新しき年を迎へて　農家所見

アイロンの使ひ方

熱度の加減に注意

アイロンを使ふことの多い頃ですが、お家でアイロンを用ふる際二、三注意することはこの熱度の加減です、勿論、布の質によつてちがひますが、掛け加減をみるには指を濡らし、軽くアイロンの面をつついてみて、その音で見分けます

(イ)もしも音がしないのは、熱がたりないからですから、そのまゝ使つてゐるときですから、そのまゝ使つてゐるときです

(ロ)パタ〳〵といふやうな音のするのは、相当熱い証拠で、毛織物などは禁物ですから、一度冷の布で冷してからにします

(ハ)スー〳〵といふ音のするのは、やゝ低い程度に熱度は一度上

アイロンをかけるときは、必ず上澄り布をあてないと効果が少いことを忘れないことです、薄布なしに、しかもアイロンをこするやうにして早く運ばせますと、布に穴が出て了まつて、耳苦しいものです

布がこすれて光が目立つのは、絹サージのやうな布地です、薄布の裏地のアイロンをかけるときは、必ず上澄り布をあてないと効果が少いことを忘れないことです、薄布なしに、しかもアイロンをこするやうにして早く運ばせますと、布に穴が出て了まつて、耳苦しいものです

布がこすれて光が目立つのは、絹サージのやうな布地です、薄布の裏地のアイロンをかけるときは、必ず上澄り布をあてないと効果が少いことを忘れないことです、薄布なしに、しかもアイロンをこするやうにして早く運ばせますと、布に穴が出て了まつて、耳苦しいものです

魚の燒き方

火加減が大切

焼きものには直接火にかけて焼くものと、天火等で間接に熱を加へる焼き方とあります。焼き物は素たり煎たりしたものより栄養價高く、又其の香味の点でも優れてゐます。焼魚で一番大切なのは火加減です。大體に於て強火で焼くことが肝要です。七輪等使用の時は風口を閉めて適着いた火で焼く様に心掛けます。焼き網は、よく熱してから魚をのせますと、皮が破れずに美しく焼けます。

魚の焼き方には、塩焼、味噌焼、照焼、幽庵焼、酒焼、粕焼、丸焼、切焼、ぶつ切焼、筒焼、姿焼、霜降焼、木の芽焼、蒲焼、南蛮焼、煮焼、揚物、蒸物、鮨、刺身、なます、酢の物、煮物、汁の実、鍋物、等いろいろありますが、ここには塩焼と

馬に乗る猿

(44)

石川達三作

伊東顯畫

春日遲々 (四)

耳でボートに行くみやもち、明はひとりで山になってタイピストに就いた。

「あのね、十九になる娘ですがね、どういうのがよいでせうな結婚が？」

「さあ、お嬢さんによって好みがありますし、何とも申されませんな。ともかく一度お逢ひになってから、少々考へてみませう」

「ええ、さうか。結婚のほかにはどういふのがよいでせうな十九の娘ですと」

タイピストは就職した。社長は十九歳といふことに強大の魅惑を感じてゐるらしいのであかしくてたまらなかつた。

「さうですわね、会社はどのくらゐですの？」

「いや、会の方はうちになつてゐるんだが、少々忙しくてね」

「まあ、お忙しくて結構ですわ。ひつきりなしにタイプライターを打つてゐるんですもの。お給金も、事のスタンドとかは田くらゐおもらひになつて？」

「ふむ、さうだな、月に百円ぐらゐかな」

「まあ、百円！　それだけおもらひになつてゐるんですもの、お小遣ひなんかも随分ありますでせうね」

「なあに、さうでもないさ。月給は百円でも、交際費だの何だのと、ほとんど残らないんだよ。君なんかの方がよつぽど楽だよ」

「あら、さうでもありませんわ。お給料は少なくつても、自分のものとなると張合ひがありますわ。社長さんのやうに

臺灣日日新報
本日夕刊共十二頁
（第二版）（朝治卅一年五月九日第三種郵便物認可）　昭和十五年一月九日（火曜日）　臺灣日日新報　第一万四千三百三號　A　（一）

支那新政權を支援
帝國政府聲明發表

【東京八日發同盟】重慶政府中心とする支那新中央政權樹立に關するわが米方針を決定すべき臨時閣議は八日午後一時より開催、閣議に先立ち午前九時より五相會議出席、六日の閣議會議において一致を見た基本方針を説明し閣議の方針について說明し更に閣議より細目的說明を行つてのち之れを決定、茲に帝國處理に關する聲明を發表することとなつた

【東京八日發同盟】支那新中央政權樹立に關するわが基本方針は閣議決定し同日午後三時を期して發表されることとなつたが、その骨子は次の如くである

一、帝國は重慶政府の抗日容共政策の變革を期待し、重慶政府の內部的變革による和平實現を希望する

二、帝國は重慶政府の內部的變革による和平實現の場合、重慶政府の參加を拒否するものではない

三、帝國は重慶政府の內部的變革による和平實現の場合、重慶政府の參加を拒否するものではない

四、帝國は重慶政府の內部的變革による和平實現の場合、重慶政府の參加を拒否するものではない

五、帝國は重慶政府の內部的變革による和平實現の場合、重慶政府の參加を拒否するものではない

六、帝國は重慶政府の內部的變革による和平實現の場合、重慶政府の參加を拒否するものではない

七、帝國は重慶政府の內部的變革による和平實現の場合、重慶政府の參加を拒否するものではない

八、帝國は重慶政府の內部的變革による和平實現の場合、重慶政府の參加を拒否するものではない

九、帝國は重慶政府の內部的變革による和平實現の場合、重慶政府の參加を拒否するものではない

十、帝國は重慶政府の內部的變革による和平實現の場合、重慶政府の參加を拒否するものではない

十一、帝國は重慶政府の內部的變革による和平實現の場合、重慶政府の參加を拒否するものではない

十二、帝國は重慶政府の內部的變革による和平實現の場合、重慶政府の參加を拒否するものではない

十三、帝國は重慶政府の內部的變革による和平實現の場合、重慶政府の參加を拒否するものではない

十四、帝國は重慶政府の內部的變革による和平實現の場合、重慶政府の參加を拒否するものではない

十五、帝國は重慶政府の內部的變革による和平實現の場合、重慶政府の參加を拒否するものではない

十六、帝國は重慶政府の內部的變革による和平實現の場合、重慶政府の參加を拒否するものではない

十七、帝國は重慶政府の內部的變革による和平實現の場合、重慶政府の參加を拒否するものではない

十八、帝國は重慶政府の內部的變革による和平實現の場合、重慶政府の參加を拒否するものではない

十九、帝國は重慶政府の內部的變革による和平實現の場合、重慶政府の參加を拒否するものではない

二十、帝國は重慶政府の內部的變革による和平實現の場合、重慶政府の參加を拒否するものではない

二十一、帝國は重慶政府の內部的變革による和平實現の場合、重慶政府の參加を拒否するものではない

二十二、帝國は重慶政府の內部的變革による和平實現の場合、重慶政府の參加を拒否するものではない

二十三、帝國は重慶政府の內部的變革による和平實現の場合、重慶政府の參加を拒否するものではない

二十四、帝國は重慶政府の內部的變革による和平實現の場合、重慶政府の參加を拒否するものではない

二十五、帝國は重慶政府の內部的變革による和平實現の場合、重慶政府の參加を拒否するものではない

二十六、帝國は重慶政府の內部的變革による和平實現の場合、重慶政府の參加を拒否するものではない

二十七、帝國は重慶政府の內部的變革による和平實現の場合、重慶政府の參加を拒否するものではない

二十八、帝國は重慶政府の內部的變革による和平實現の場合、重慶政府の參加を拒否するものではない

二十九、帝國は重慶政府の內部的變革による和平實現の場合、重慶政府の參加を拒否するものではない

三十、帝國は重慶政府の內部的變革による和平實現の場合、重慶政府の參加を拒否するものではない

三十一、帝國は重慶政府の內部的變革による和平實現の場合、重慶政府の參加を拒否するものではない

三十二、帝國は重慶政府の內部的變革による和平實現の場合、重慶政府の參加を拒否するものではない

三十三、帝國は重慶政府の內部的變革による和平實現の場合、重慶政府の參加を拒否するものではない

三十四、帝國は重慶政府の內部的變革による和平實現の場合、重慶政府の參加を拒否するものではない

三十五、帝國は重慶政府の內部的變革による和平實現の場合、重慶政府の參加を拒否するものではない

三十六、帝國は重慶政府の內部的變革による和平實現の場合、重慶政府の參加を拒否するものではない

三十七、帝國は重慶政府の內部的變革による和平實現の場合、重慶政府の參加を拒否するものではない

三十八、帝國は重慶政府の內部的變革による和平實現の場合、重慶政府の參加を拒否するものではない

三十九、帝國は重慶政府の內部的變革による和平實現の場合、重慶政府の參加を拒否するものではない

四十、帝國は重慶政府の內部的變革による和平實現の場合、重慶政府の參加を拒否するものではない

四十一、帝國は重慶政府の內部的變革による和平實現の場合、重慶政府の參加を拒否するものではない

四十二、帝國は重慶政府の內部的變革による和平實現の場合、重慶政府の參加を拒否するものではない

四十三、帝國は重慶政府の內部的變革による和平實現の場合、重慶政府の參加を拒否するものではない

四十四、帝國は重慶政府の內部的變革による和平實現の場合、重慶政府の參加を拒否するものではない

四十五、帝國は重慶政府の內部的變革による和平實現の場合、重慶政府の參加を拒否するものではない

四十六、帝國は重慶政府の內部的變革による和平實現の場合、重慶政府の參加を拒否するものではない

四十七、帝國は重慶政府の內部的變革による和平實現の場合、重慶政府の參加を拒否するものではない

四十八、帝國は重慶政府の內部的變革による和平實現の場合、重慶政府の參加を拒否するものではない

四十九、帝國は重慶政府の內部的變革による和平實現の場合、重慶政府の參加を拒否するものではない

五十、帝國は重慶政府の內部的變革による和平實現の場合、重慶政府の參加を拒否するものではない

五十一、帝國は重慶政府の內部的變革による和平實現の場合、重慶政府の參加を拒否するものではない

五十二、帝國は重慶政府の內部的變革による和平實現の場合、重慶政府の參加を拒否するものではない

五十三、帝國は重慶政府の內部的變革による和平實現の場合、重慶政府の參加を拒否するものではない

五十四、帝國は重慶政府の內部的變革による和平實現の場合、重慶政府の參加を拒否するものではない

五十五、帝國は重慶政府の內部的變革による和平實現の場合、重慶政府の參加を拒否するものではない

五十六、帝國は重慶政府の內部的變革による和平實現の場合、重慶政府の參加を拒否するものではない

五十七、帝國は重慶政府の內部的變革による和平實現の場合、重慶政府の參加を拒否するものではない

五十八、帝國は重慶政府の內部的變革による和平實現の場合、重慶政府の參加を拒否するものではない

五十九、帝國は重慶政府の內部的變革による和平實現の場合、重慶政府の參加を拒否するものではない

六十、帝國は重慶政府の內部的變革による和平實現の場合、重慶政府の參加を拒否するものではない

六十一、帝國は重慶政府の內部的變革による和平實現の場合、重慶政府の參加を拒否するものではない

六十二、帝國は重慶政府の內部的變革による和平實現の場合、重慶政府の參加を拒否するものではない

六十三、帝國は重慶政府の內部的變革による和平實現の場合、重慶政府の參加を拒否するものではない

六十四、帝國は重慶政府の內部的變革による和平實現の場合、重慶政府の參加を拒否するものではない

六十五、帝國は重慶政府の內部的變革による和平實現の場合、重慶政府の參加を拒否するものではない

六十六、帝國は重慶政府の內部的變革による和平實現の場合、重慶政府の參加を拒否するものではない

六十七、帝國は重慶政府の內部的變革による和平實現の場合、重慶政府の參加を拒否するものではない

六十八、帝國は重慶政府の內部的變革による和平實現の場合、重慶政府の參加を拒否するものではない

六十九、帝國は重慶政府の內部的變革による和平實現の場合、重慶政府の參加を拒否するものではない

七十、帝國は重慶政府の內部的變革による和平實現の場合、重慶政府の參加を拒否するものではない

七十一、帝國は重慶政府の內部的變革による和平實現の場合、重慶政府の參加を拒否するものではない

七十二、帝國は重慶政府の內部的變革による和平實現の場合、重慶政府の參加を拒否するものではない

七十三、帝國は重慶政府の內部的變革による和平實現の場合、重慶政府の參加を拒否するものではない

七十四、帝國は重慶政府の內部的變革による和平實現の場合、重慶政府の參加を拒否するものではない

七十五、帝國は重慶政府の內部的變革による和平實現の場合、重慶政府の參加を拒否するものではない

七十六、帝國は重慶政府の內部的變革による和平實現の場合、重慶政府の參加を拒否するものではない

七十七、帝國は重慶政府の內部的變革による和平實現の場合、重慶政府の參加を拒否するものではない

七十八、帝國は重慶政府の內部的變革による和平實現の場合、重慶政府の參加を拒否するものではない

七十九、帝國は重慶政府の內部的變革による和平實現の場合、重慶政府の參加を拒否するものではない

八十、帝國は重慶政府の內部的變革による和平實現の場合、重慶政府の參加を拒否するものではない

八十一、帝國は重慶政府の內部的變革による和平實現の場合、重慶政府の參加を拒否するものではない

八十二、帝國は重慶政府の內部的變革による和平實現の場合、重慶政府の參加を拒否するものではない

八十三、帝國は重慶政府の內部的變革による和平實現の場合、重慶政府の參加を拒否するものではない

八十四、帝國は重慶政府の內部的變革による和平實現の場合、重慶政府の參加を拒否するものではない

八十五、帝國は重慶政府の內部的變革による和平實現の場合、重慶政府の參加を拒否するものではない

八十六、帝國は重慶政府の內部的變革による和平實現の場合、重慶政府の參加を拒否するものではない

八十七、帝國は重慶政府の內部的變革による和平實現の場合、重慶政府の參加を拒否するものではない

八十八、帝國は重慶政府の內部的變革による和平實現の場合、重慶政府の參加を拒否するものではない

八十九、帝國は重慶政府の內部的變革による和平實現の場合、重慶政府の參加を拒否するものではない

九十、帝國は重慶政府の內部的變革による和平實現の場合、重慶政府の參加を拒否するものではない

九十一、帝國は重慶政府の內部的變革による和平實現の場合、重慶政府の參加を拒否するものではない

九十二、帝國は重慶政府の內部的變革による和平實現の場合、重慶政府の參加を拒否するものではない

九十三、帝國は重慶政府の內部的變革による和平實現の場合、重慶政府の參加を拒否するものではない

九十四、帝國は重慶政府の內部的變革による和平實現の場合、重慶政府の參加を拒否するものではない

九十五、帝國は重慶政府の內部的變革による和平實現の場合、重慶政府の參加を拒否するものではない

九十六、帝國は重慶政府の內部的變革による和平實現の場合、重慶政府の參加を拒否するものではない

九十七、帝國は重慶政府の內部的變革による和平實現の場合、重慶政府の參加を拒否するものではない

九十八、帝國は重慶政府の內部的變革による和平實現の場合、重慶政府の參加を拒否するものではない

九十九、帝國は重慶政府の內部的變革による和平實現の場合、重慶政府の參加を拒否するものではない

百、帝國は重慶政府の內部的變革による和平實現の場合、重慶政府の參加を拒否するものではない

百一、帝國は重慶政府の內部的變革による和平實現の場合、重慶政府の參加を拒否するものではない

百二、帝國は重慶政府の內部的變革による和平實現の場合、重慶政府の參加を拒否するものではない

百三、帝國は重慶政府の內部的變革による和平實現の場合、重慶政府の參加を拒否するものではない

百四、帝國は重慶政府の內部的變革による和平實現の場合、重慶政府の參加を拒否するものではない

百五、帝國は重慶政府の內部的變革による和平實現の場合、重慶政府の參加を拒否するものではない

百六、帝國は重慶政府の內部的變革による和平實現の場合、重慶政府の參加を拒否するものではない

百七、帝國は重慶政府の內部的變革による和平實現の場合、重慶政府の參加を拒否するものではない

百八、帝國は重慶政府の內部的變革による和平實現の場合、重慶政府の參加を拒否するものではない

百九、帝國は重慶政府の內部的變革による和平實現の場合、重慶政府の參加を拒否するものではない

百十、帝國は重慶政府の內部的變革による和平實現の場合、重慶政府の參加を拒否するものではない

百十一、帝國は重慶政府の內部的變革による和平實現の場合、重慶政府の參加を拒否するものではない

百十二、帝國は重慶政府の內部的變革による和平實現の場合、重慶政府の參加を拒否するものではない

百十三、帝國は重慶政府の內部的變革による和平實現の場合、重慶政府の參加を拒否するものではない

百十四、帝國は重慶政府の內部的變革による和平實現の場合、重慶政府の參加を拒否するものではない

百十五、帝國は重慶政府の內部的變革による和平實現の場合、重慶政府の參加を拒否するものではない

百十六、帝國は重慶政府の內部的變革による和平實現の場合、重慶政府の參加を拒否するものではない

百十七、帝國は重慶政府の內部的變革による和平實現の場合、重慶政府の參加を拒否するものではない

百十八、帝國は重慶政府の內部的變革による和平實現の場合、重慶政府の參加を拒否するものではない

百十九、帝國は重慶政府の內部的變革による和平實現の場合、重慶政府の參加を拒否するものではない

百二十、帝國は重慶政府の內部的變革による和平實現の場合、重慶政府の參加を拒否するものではない

百二十一、帝國は重慶政府の內部的變革による和平實現の場合、重慶政府の參加を拒否するものではない

百二十二、帝國は重慶政府の內部的變革による和平實現の場合、重慶政府の參加を拒否するものではない

百二十三、帝國は重慶政府の內部的變革による和平實現の場合、重慶政府の參加を拒否するものではない

百二十四、帝國は重慶政府の內部的變革による和平實現の場合、重慶政府の參加を拒否するものではない

百二十五、帝國は重慶政府の內部的變革による和平實現の場合、重慶政府の參加を拒否するものではない

百二十六、帝國は重慶政府の內部的變革による和平實現の場合、重慶政府の參加を拒否するものではない

百二十七、帝國は重慶政府の內部的變革による和平實現の場合、重慶政府の參加を拒否するものではない

百二十八、帝國は重慶政府の內部的變革による和平實現の場合、重慶政府の參加を拒否するものではない

百二十九、帝國は重慶政府の內部的變革による和平實現の場合、重慶政府の參加を拒否するものではない

百三十、帝國は重慶政府の內部的變革による和平實現の場合、重慶政府の參加を拒否するものではない

百三十一、帝國は重慶政府の內部的變革による和平實現の場合、重慶政府の參加を拒否するものではない

百三十二、帝國は重慶政府の內部的變革による和平實現の場合、重慶政府の參加を拒否するものではない

百三十三、帝國は重慶政府の內部的變革による和平實現の場合、重慶政府の參加を拒否するものではない

百三十四、帝國は重慶政府の內部的變革による和平實現の場合、重慶政府の參加を拒否するものではない

百三十五、帝國は重慶政府の內部的變革による和平實現の場合、重慶政府の參加を拒否するものではない

百三十六、帝國は重慶政府の內部的變革による和平實現の場合、重慶政府の參加を拒否するものではない

百三十七、帝國は重慶政府の內部的變革による和平實現の場合、重慶政府の參加を拒否するものではない

百三十八、帝國は重慶政府の內部的變革による和平實現の場合、重慶政府の參加を拒否するものではない

百三十九、帝國は重慶政府の內部的變革による和平實現の場合、重慶政府の參加を拒否するものではない

百四十、帝國は重慶政府の內部的變革による和平實現の場合、重慶政府の參加を拒否するものではない

百四十一、帝國は重慶政府の內部的變革による和平實現の場合、重慶政府の參加を拒否するものではない

百四十二、帝國は重慶政府の內部的變革による和平實現の場合、重慶政府の參加を拒否するものではない

百四十三、帝國は重慶政府の內部的變革による和平實現の場合、重慶政府の參加を拒否するものではない

百四十四、帝國は重慶政府の內部的變革による和平實現の場合、重慶政府の參加を拒否するものではない

百四十五、帝國は重慶政府の內部的變革による和平實現の場合、重慶政府の參加を拒否するものではない

百四十六、帝國は重慶政府の內部的變革による和平實現の場合、重慶政府の參加を拒否するものではない

百四十七、帝國は重慶政府の內部的變革による和平實現の場合、重慶政府の參加を拒否するものではない

百四十八、帝國は重慶政府の內部的變革による和平實現の場合、重慶政府の參加を拒否するものではない

百四十九、帝國は重慶政府の內部的變革による和平實現の場合、重慶政府の參加を拒否するものではない

百五十、帝國は重慶政府の內部的變革による和平實現の場合、重慶政府の參加を拒否するものではない

百五十一、帝國は重慶政府の內部的變革による和平實現の場合、重慶政府の參加を拒否するものではない

百五十二、帝國は重慶政府の內部的變革による和平實現の場合、重慶政府の參加を拒否するものではない

百五十三、帝國は重慶政府の內部的變革による和平實現の場合、重慶政府の參加を拒否するものではない

百五十四、帝國は重慶政府の內部的變革による和平實現の場合、重慶政府の參加を拒否するものではない

百五十五、帝國は重慶政府の內部的變革による和平實現の場合、重慶政府の參加を拒否するものではない

百五十六、帝國は重慶政府の內部的變革による和平實現の場合、重慶政府の參加を拒否するものではない

百五十七、帝國は重慶政府の內部的變革による和平實現の場合、重慶政府の參加を拒否するものではない

百五十八、帝國は重慶政府の內部的變革による和平實現の場合、重慶政府の參加を拒否するものではない

百五十九、帝國は重慶政府の內部的變革による和平實現の場合、重慶政府の參加を拒否するものではない

百六十、帝國は重慶政府の內部的變革による和平實現の場合、重慶政府の參加を拒否するものではない

百六十一、帝國は重慶政府の內部的變革による和平實現の場合、重慶政府の參加を拒否するものではない

百六十二、帝國は重慶政府の內部的變革による和平實現の場合、重慶政府の參加を拒否するものではない

百六十三、帝國は重慶政府の內部的變革による和平實現の場合、重慶政府の參加を拒否するものではない

百六十四、帝國は重慶政府の內部的變革による和平實現の場合、重慶政府の參加を拒否するものではない

百六十五、帝國は重慶政府の內部的變革による和平實現の場合、重慶政府の參加を拒否するものではない

百六十六、帝國は重慶政府の內部的變革による和平實現の場合、重慶政府の參加を拒否するものではない

百六十七、帝國は重慶政府の內部的變革による和平實現の場合、重慶政府の參加を拒否するものではない

百六十八、帝國は重慶政府の內部的變革による和平實現の場合、重慶政府の參加を拒否するものではない

百六十九、帝國は重慶政府の內部的變革による和平實現の場合、重慶政府の參加を拒否するものではない

百七十、帝國は重慶政府の內部的變革による和平實現の場合、重慶政府の參加を拒否するものではない

百七十一、帝國は重慶政府の內部的變革による和平實現の場合、重慶政府の參加を拒否するものではない

百七十二、帝國は重慶政府の內部的變革による和平實現の場合、重慶政府の參加を拒否するものではない

百七十三、帝國は重慶政府の內部的變革による和平實現の場合、重慶政府の參加を拒否するものではない

百七十四、帝國は重慶政府の內部的變革による和平實現の場合、重慶政府の參加を拒否するものではない

百七十五、帝國は重慶政府の內部的變革による和平實現の場合、重慶政府の參加を拒否するものではない

百七十六、帝國は重慶政府の內部的變革による和平實現の場合、重慶政府の參加を拒否するものではない

百七十七、帝國は重慶政府の內部的變革による和平實現の場合、重慶政府の參加を拒否するものではない

百七十八、帝國は重慶政府の內部的變革による和平實現の場合、重慶政府の參加を拒否するものではない

百七十九、帝國は重慶政府の內部的變革による和平實現の場合、重慶政府の參加を拒否するものではない

百八十、帝國は重慶政府の內部的變革による和平實現の場合、重慶政府の參加を拒否するものではない

百八十一、帝國は重慶政府の內部的變革による和平實現の場合、重慶政府の參加を拒否するものではない

百八十二、帝國は重慶政府の內部的變革による和平實現の場合、重慶政府の參加を拒否するものではない

百八十三、帝國は重慶政府の內部的變革による和平實現の場合、重慶政府の參加を拒否するものではない

百八十四、帝國は重慶政府の內部的變革による和平實現の場合、重慶政府の參加を拒否するものではない

百八十五、帝國は重慶政府の內部的變革による和平實現の場合、重慶政府の參加を拒否するものではない

百八十六、帝國は重慶政府の內部的變革による和平實現の場合、重慶政府の參加を拒否するものではない

百八十七、帝國は重慶政府の內部的變革による和平實現の場合、重慶政府の參加を拒否するものではない

百八十八、帝國は重慶政府の內部的變革による和平實現の場合、重慶政府の參加を拒否するものではない

百八十九、帝國は重慶政府の內部的變革による和平實現の場合、重慶政府の參加を拒否するものではない

百九十、帝國は重慶政府の內部的變革による和平實現の場合、重慶政府の參加を拒否するものではない

百九十一、帝國は重慶政府の內部的變革による和平實現の場合、重慶政府の參加を拒否するものではない

百九十二、帝國は重慶政府の內部的變革による和平實現の場合、重慶政府の參加を拒否するものではない

百九十三、帝國は重慶政府の內部的變革による和平實現の場合、重慶政府の參加を拒否するものではない

百九十四、帝國は重慶政府の內部的變革による和平實現の場合、重慶政府の參加を拒否するものではない

百九十五、帝國は重慶政府の內部的變革による和平實現の場合、重慶政府の參加を拒否するものではない

百九十六、帝國は重慶政府の內部的變革による和平實現の場合、重慶政府の參加を拒否するものではない

百九十七、帝國は重慶政府の內部的變革による和平實現の場合、重慶政府の參加を拒否するものではない

百九十八、帝國は重慶政府の內部的變革による和平實現の場合、重慶政府の參加を拒否するものではない

百九十九、帝國は重慶政府の內部的變革による和平實現の場合、重慶政府の參加を拒否するものではない

二百、帝國は重慶政府の內部的變革による和平實現の場合、重慶政府の參加を拒否するものではない

二百一、帝國は重慶政府の內部的變革による和平實現の場合、重慶政府の參加を拒否するものではない

二百二、帝國は重慶政府の內部的變革による和平實現の場合、重慶政府の參加を拒否するものではない

二百三、帝國は重慶政府の內部的變革による和平實現の場合、重慶政府の參加を拒否するものではない

二百四、帝國は重慶政府の內部的變革による和平實現の場合、重慶政府の參加を拒否するものではない

二百五、帝國は重慶政府の內部的變革による和平實現の場合、重慶政府の參加を拒否するものではない

二百六、帝國は重慶政府の內部的變革による和平實現の場合、重慶政府の參加を拒否するものではない

二百七、帝國は重慶政府の內部的變革による和平實現の場合、重慶政府の參加を拒否するものではない

二百八、帝國は重慶政府の內部的變革による和平實現の場合、重慶政府の參加を拒否するものではない

二百九、帝國は重慶政府の內部的變革による和平實現の場合、重慶政府の參加を拒否するものではない

二百十、帝國は重慶政府の內部的變革による和平實現の場合、重慶政府の參加を拒否するものではない

二百十一、帝國は重慶政府の內部的變革による和平實現の場合、重慶政府の參加を拒否するものではない

二百十二、帝國は重慶政府の內部的變革による和平實現の場合、重慶政府の參加を拒否するものではない

二百十三、帝國は重慶政府の內部的變革による和平實現の場合、重慶政府の參加を拒否するものではない

二百十四、帝國は重慶政府の內部的變革による和平實現の場合、重慶政府の參加を拒否するものではない

二百十五、帝國は重慶政府の內部的變革による和平實現の場合、重慶政府の參加を拒否するものではない

二百十六、帝國は重慶政府の內部的變革による和平實現の場合、重慶政府の參加を拒否するものではない

二百十七、帝國は重慶政府の內部的變革による和平實現の場合、重慶政府の參加を拒否するものではない

二百十八、帝國は重慶政府の內部的變革による和平實現の場合、重慶政府の參加を拒否するものではない

二百十九、帝國は重慶政府の內部的變革による和平實現の場合、重慶政府の參加を拒否するものではない

二百二十、帝國は重慶政府の內部的變革による和平實現の場合、重慶政府の參加を拒否するものではない

二百二十一、帝國は重慶政府の內部的變革による和平實現の場合、重慶政府の參加を拒否するものではない

二百二十二、帝國は重慶政府の內部的變革による和平實現の場合、重慶政府の參加を拒否するものではない

二百二十三、帝國は重慶政府の內部的變革による和平實現の場合、重慶政府の參加を拒否するものではない

二百二十四、帝國は重慶政府の內部的變革による和平實現の場合、重慶政府の參加を拒否するものではない

二百二十五、帝國は重慶政府の內部的變革による和平實現の場合、重慶政府の參加を拒否するものではない

二百二十六、帝國は重慶政府の內部的變革による和平實現の場合、重慶政府の參加を拒否するものではない

二百二十七、帝國は重慶政府の內部的變革による和平實現の場合、重慶政府の參加を拒否するものではない

二百二十八、帝國は重慶政府の內部的變革による和平實現の場合、重慶政府の參加を拒否するものではない

二百二十九、帝國は重慶政府の內部的變革による和平實現の場合、重慶政府の參加を拒否するものではない

二百三十、帝國は重慶政府の內部的變革による和平實現の場合、重慶政府の參加を拒否するものではない

二百三十一、帝國は重慶政府の內部的變革による和平實現の場合、重慶政府の參加を拒否するものではない

二百三十二、帝國は重慶政府の內部的變革による和平實現の場合、重慶政府の參加を拒否するものではない

二百三十三、帝國は重慶政府の內部的變革による和平實現の場合、重慶政府の參加を拒否するものではない

二百三十四、帝國は重慶政府の內部的變革による和平實現の場合、重慶政府の參加を拒否するものではない

二百三十五、帝國は重慶政府の內部的變革による和平實現の場合、重慶政府の參加を拒否するものではない

二百三十六、帝國は重慶政府の內部的變革による和平實現の場合、重慶政府の參加を拒否するものではない

二百三十七、帝國は重慶政府の內部的變革による和平實現の場合、重慶政府の參加を拒否するものではない

二百三十八、帝國は重慶政府の內部的變革による和平實現の場合、重慶政府の參加を拒否するものではない

二百三十九、帝國は重慶政府の內部的變革による和平實現の場合、重慶政府の參加を拒否するものではない

二百四十、帝國は重慶政府の內部的變革による和平實現の場合、重慶政府の參加を拒否するものではない

二百四十一、帝國は重慶政府の內部的變革による和平實現の場合、重慶政府の參加を拒否するものではない

二百四十二、帝國は重慶政府の內部的變革による和平實現の場合、重慶政府の參加を拒否するものではない

二百四十三、帝國は重慶政府の內部的變革による和平實現の場合、重慶政府の參加を拒否するものではない

二百四十四、帝國は重慶政府の內部的變革による和平實現の場合、重慶政府の參加を拒否するものではない

二百四十五、帝國は重慶政府の內部的變革による和平實現の場合、重慶政府の參加を拒否するものではない

二百四十六、帝國は重慶政府の內部的變革による和平實現の場合、重慶政府の參加を拒否するものではない

二百四十七、帝國は重慶政府の內部的變革による和平實現の場合、重慶政府の參加を拒否するものではない

二百四十八、帝國は重慶政府の內部的變革による和平實現の場合、重慶政府の參加を拒否するものではない

二百四十九、帝國は重慶政府の內部的變革による和平實現の場合、重慶政府の參加を拒否するものではない

二百五十、帝國は重慶政府の內部的變革による和平實現の場合、重慶政府の參加を拒否するものではない

二百五十一、帝國は重慶政府の內部的變革による和平實現の場合、重慶政府の參加を拒否するものではない

二百五十二、帝國は重慶政府の內部的變革による和平實現の場合、重慶政府の參加を拒否するものではない

二百五十三、帝國は重慶政府の內部的變革による和平實現の場合、重慶政府の參加を拒否するものではない

二百五十四、帝國は重慶政府の內部的變革による和平實現の場合、重慶政府の參加を拒否するものではない

二百五十五、帝國は重慶政府の內部的變革による和平實現の場合、重慶政府の參加を拒否するものではない

二百五十六、帝國は重慶政府の內部的變革による和平實現の場合、重慶政府の參加を拒否するものではない

二百五十七、帝國は重慶政府の內部的變革による和平實現の場合、重慶政府の參加を拒否するものではない

二百五十八、帝國は重慶政府の內部的變革による和平實現の場合、重慶政府の參加を拒否するものではない

二百五十九、帝國は重慶政府の內部的變革による和平實現の場合、重慶政府の參加を拒否するものではない

二百六十、帝國は重慶政府の內部的變革による和平實現の場合、重慶政府の參加を拒否するものではない

二百六十一、帝國は重慶政府の內部的變革による和平實現の場合、重慶政府の參加を拒否するものではない

二百六十二、帝國は重慶政府の內部的變革による和平實現の場合、重慶政府の參加を拒否するものではない

二百六十三、帝國は重慶政府の內部的變革による和平實現の場合、重慶政府の參加を拒否するものではない

二百六十四、帝國は重慶政府の內部的變革による和平實現の場合、重慶政府の參加を拒否するものではない

二百六十五、帝國は重慶政府の內部的變革による和平實現の場合、重慶政府の參加を拒否するものではない

二百六十六、帝國は重慶政府の內部的變革による和平實現の場合、重慶政府の參加を拒否するものではない

二百六十七、帝國は重慶政府の內部的變革による和平實現の場合、重慶政府の參加を拒否するものではない

二百六十八、帝國は重慶政府の內部的變革による和平實現の場合、重慶政府の參加を拒否するものではない

二百六十九、帝國は重慶政府の內部的變革による和平實現の場合、重慶政府の參加を拒否するものではない

二百七十、帝國は重慶政府の內部的變革による和平實現の場合、重慶政府の參加を拒否するものではない

二百七十一、帝國は重慶政府の內部的變革による和平實現の場合、重慶政府の參加を拒否するものではない

二百七十二、帝國は重慶政府の內部的變革による和平實現の場合、重慶政府の參加を拒否するものではない

二百七十三、帝國は重慶政府の內部的變革による和平實現の場合、重慶政府の參加を拒否するものではない

二百七十四、帝國は重慶政府の內部的變革による和平實現の場合、重慶政府の參加を拒否するものではない

二百七十五、帝國は重慶政府の內部的變革による和平實現の場合、重慶政府の參加を拒否するものではない

二百七十六、帝國は重慶政府の內部的變革による和平實現の場合、重慶政府の參加を拒否するものではない

二百七十七、帝國は重慶政府の內部的變革による和平實現の場合、重慶政府の參加を拒否するものではない

二百七十八、帝國は重慶政府の內部的變革による和平實現の場合、重慶政府の參加を拒否するものではない

二百七十九、帝國は重慶政府の內部的變革による和平實現の場合、重慶政府の參加を拒否するものではない

二百八十、帝國は重慶政府の內部的變革による和平實現の場合、重慶政府の參加を拒否するものではない

二百八十一、帝國は重慶政府の內部的變革による和平實現の場合、重慶政府の參加を拒否するものではない

二百八十二、帝國は重慶政府の內部的變革による和平實現の場合、重慶政府の參加を拒否するものではない

二百八十三、帝國は重慶政府の內部的變革による和平實現の場合、重慶政府の參加を拒否するものではない

二百八十四、帝國は重慶政府の內部的變革による和平實現の場合、重慶政府の參加を拒否するものではない

二百八十五、帝國は重慶政府の內部的變革による和平實現の場合、重慶政府の參加を拒否するものではない

二百八十六、帝國は重慶政府の內部的變革による和平實現の場合、重慶政府の參加を拒否するものではない

二百八十七、帝國は重慶政府の內部的變革による和平實現の場合、重慶政府の參加を拒否するものではない

二百八十八、帝國は重慶政府の內部的變革による和平實現の場合、重慶政府の參加を拒否するものではない

二百八十九、帝國は重慶政府の內部的變革による和平實現の場合、重慶政府の參加を拒否するものではない

二百九十、帝國は重慶政府の內部的變革による和平實現の場合、重慶政府の參加を拒否するものではない

二百九十一、帝國は重慶政府の內部的變革による和平實現の場合、重慶政府の參加を拒否するものではない

二百九十二、帝國は重慶政府の內部的變革による和平實現の場合、重慶政府の參加を拒否するものではない

二百九十三、帝國は重慶政府の內部的變革による和平實現の場合、重慶政府の參加を拒否するものではない

二百九十四、帝國は重慶政府の內部的變革による和平實現の場合、重慶政府の參加を拒否するものではない

二百九十五、帝國は重慶政府の內部的變革による和平實現の場合、重慶政府の參加を拒否するものではない

二百九十六、帝國は重慶政府の內部的變革による和平實現の場合、重慶政府の參加を拒否するものではない

二百九十七、帝國は重慶政府の內部的變革による和平實現の場合、重慶政府の參加を拒否するものではない

二百九十八、帝國は重慶政府の內部的變革による和平實現の場合、重慶政府の參加を拒否するものではない

二百九十九、帝國は重慶政府の內部的變革による和平實現の場合、重慶政府の參加を拒否するものではない

三百、帝國は重慶政府の內部的變革による和平實現の場合、重慶政府の參加を拒否するものではない

三百一、帝國は重慶政府の內部的變革による和平實現の場合、重慶政府の參加を拒否するものではない

三百二、帝國は重慶政府の內部的變革による和平實現の場合、重慶政府の參加を拒否するものではない

三百三、帝國は重慶政府の內部的變革による和平實現の場合、重慶政府の參加を拒否するものではない

三百四、帝國は重慶政府の內部的變革による和平實現の場合、重慶政府の參加を拒否するものではない

三百五、帝國は重慶政府の內部的變革による和平實現の場合、重慶政府の參加を拒否するものではない

三百六、帝國は重慶政府の內部的變革による和平實現の場合、重慶政府の參加を拒否するものではない

三百七、帝國は重慶政府の內部的變革による和平實現の場合、重慶政府の參加を拒否するものではない

三百八、帝國は重慶政府の內部的變革による和平實現の場合、重慶政府の參加を拒否するものではない

三百九、帝國は重慶政府の內部的變革による和平實現の場合、重慶政府の參加を拒否するものではない

三百十、帝國は重慶政府の內部的變革による和平實現の場合、重慶政府の參加を拒否するものではない

三百十一、帝國は重慶政府の內部的變革による和平實現の場合、重慶政府の參加を拒否するものではない

三百十二、帝國は重慶政府の內部的變革による和平實現の場合、重慶政府の參加を拒否するものではない

三百十三、帝國は重慶政府の內部的變革による和平實現の場合、重慶政府の參加を拒否するものではない

三百十四、帝國は重慶政府の內部的變革による和平實現の場合、重慶政府の參加を拒否するものではない

三百十五、帝國は重慶政府の內部的變革による和平實現の場合、重慶政府の參加を拒否するものではない

三百十六、帝國は重慶政府の內部的變革による和平實現の場合、重慶政府の參加を拒否するものではない

三百十七、帝國は重慶政府の內部的變革による和平實現の場合、重慶政府の參加を拒否するものではない

三百十八、帝國は重慶政府の內部的變革による和平實現の場合、重慶政府の參加を拒否するものではない

三百十九、帝國は重慶政府の內部的變革による和平實現の場合、重慶政府の參加を拒否するものではない

三百二十、帝國は重慶政府の內部的變革による和平實現の場合、重慶政府の參加を拒否するものではない

三百二十一、帝國は重慶政府の內部的變革による和平實現の場合、重慶政府の參加を拒否するものではない

三百二十二、帝國は重慶政府の內部的變革による和平實現の場合、重慶政府の參加を拒否するものではない

三百二十三、帝國は重慶政府の內部的變革による和平實現の場合、重慶政府の參加を拒否するものではない

三百二十四、帝國は重慶政府の內部的變革による和平實現の場合、重慶政府の參加を拒否するものではない

三百二十五、帝國は重慶政府の內部的變革による和平實現の場合、重慶政府の參加を拒否するものではない

三百二十六、帝國は重慶政府の內部的變革による和平實現の場合、重慶政府の參加を拒否するものではない

三百二十七、帝國は重慶政府の內部的變革による和平實現の場合、重慶政府の參加を拒否するものではない

三百二十八、帝國は重慶政府の內部的變革による和平實現の場合、重慶政府の參加を拒否するものではない

三百二十九、帝國は重慶政府の內部的變革による和平實現の場合、重慶政府の參加を拒否するものではない

三百三十、帝國は重慶政府の內部的變革による和平實現の場合、重慶政府の參加を拒否するものではない

三百三十一、帝國は重慶政府の內部的變革による和平實現の場合、重慶政府の參加を拒否するものではない

三百三十二、帝國は重慶政府の內部的變革による和平實現の場合、重慶政府の參加を拒否するものではない

三百三十三、帝國は重慶政府の內部的變革による和平實現の場合、重慶政府の參加を拒否するものではない

三百三十四、帝國は重慶政府の內部的變革による和平實現の場合、重慶政府の參加を拒否するものではない

三百三十五、帝國は重慶政府の內部的變革による和平實現の場合、重慶政府の參加を拒否するものではない

三百三十六、帝國は重慶政府の內部的變革による和平實現の場合、重慶政府の參加を拒否するものではない

三百三十七、帝國は重慶政府の內部的變革による和平實現の場合、重慶政府の參加を拒否するものではない

三百三十八、帝國は重慶政府の內部的變革による和平實現の場合、重慶政府の參加を拒否するものではない

三百三十九、帝國は重慶政府の內部的變革による和平實現の場合、重慶政府の參加を拒否するものではない

三百四十、帝國は重慶政府の內部的變革による和平實現の場合、重慶政府の參加を拒否するものではない

三百四十一、帝國は重慶政府の內部的變革による和平實現の場合、重慶政府の參加を拒否するものではない

三百四十二、帝國は重慶政府の內部的變革による和平實現の場合、重慶政府の參加を拒否するものではない

三百四十三、帝國は

社說

十五年度豫算の性格
時局色の濃化が眼につく

一

豫算の本旨からいふと、國庫に收入と支出の關係を作つた國家經濟十五年度の豫算案は、大日本帝國の經濟を整理し、近く國民に發表される國家經濟の現狀を取りまとめた、發表された所によると、財政制度實施の當初入超額は金一億六千五十三万円である。從つて米國に對する輸出入超額の差額と當はれた國庫歳入の減收に比し國庫歳出の節減が、歳入の減收に比し更に著しく增加し、歳出の增加は歳入の增加を超過してゐる。從つて十五年度豫算は國家經濟の現狀を整理し、國家經濟の健全なる發展を期するために、歳出の增加を極力抑制し、歳入の增加を圖つたものであると言ふことが出來る。

二

新豫算の歳出の部を觀ると、先づ國防費の一億四千万円餘の二億四千万円餘に上つた點が注目される。國防費は、國防の充實を期するために、これ位の增加は當然であるが、一つは列國の軍備擴張に伴ふ國防費の增加といふこと、いつまでも英佛米蘭等の如く、日本は東洋でコツコツやつて行くことは出來ないから、戰時體制の强化といふことも考へて置かなければならない。

もう一つは日本の國力が餘り大になつて、白人が敵になつて來ても手強い日本の立場はそんな强いものではない、やはり外力を利用して目的を貫行して行くより外ない地位にあるんだから、今日の世界を二つに分けて、日本としてはどうしても主義を決しなければならぬ場合には、斷固として戰ふ覺悟の上ではらつちや困るかといふことは、これは決めなければならぬのは當然の話だ、神様か佛様なら兩股に掛けて無心で居られるだらうが、我々は一足の世論にも支配されてゐる一國としては、自分の世論に從ふ爲に國民を犧牲なければならぬといふことは當然のことである、何れが日本の現狀に合致するかといふことを大體に區別して、それに應じて

認められ豫算總額は二百八十万円、臨時軍事費は二百二十万円餘が概算的に計上されてゐる。之には一部恐も米價引上に伴ふ公債發行の增額も考慮されてゐるが、豫算の內容は大體に於て從來の豫算と共に時局の努力は各時の部ぶるところではあるが、その多くは國防擴充關係費と共に時局對策費として計上されるやの感を拭ふ能はない。第四に教育施設費の如きは從來の豫算に比し著しく增加されてゐるが、之は從來の分を整理すると共に新規事業を取りまとめたもので、之に若干米價引上に伴ふ增加費を加へたものと言ふ、新規事業は、大日本帝國の經濟を整理し、近く國民に發表される國家經濟の現狀を取りまとめた、發表された所によると、財政制度實施の當初入超額は金一億六千五十三万円である。從つて米國に對する輸出入超額の差額と當はれた國庫歳入の減收に比し國庫歳出の節減が、歳入の減收に比し更に著しく增加し、歳出の增加は歳入の增加を超過してゐる。從つて十五年度豫算は國家經濟の現狀を整理し、國家經濟の健全なる發展を期するために、歳出の增加を極力抑制し、歳入の增加を圖つたものであると言ふことが出來る。

二

新豫算の歳出の部を觀ると、先づ國防費の一億四千万円餘の二億四千万円餘に上つた點が注目される。國防費は、國防の充實を期するために、これ位の增加は當然であるが、一つは列國の軍備擴張に伴ふ國防費の增加といふこと、いつまでも英佛米蘭等の如く、日本は東洋でコツコツやつて行くことは出來ないから、戰時體制の强化といふことも考へて置かなければならない。

もう一つは日本の國力が餘り大になつて、白人が敵になつて來ても手強い日本の立場はそんな强いものではない、やはり外力を利用して目的を貫行して行くより外ない地位にあるんだから、今日の世界を二つに分けて、日本としてはどうしても主義を決しなければならぬ場合には、斷固として戰ふ覺悟の上ではらつちや困るかといふことは、これは決めなければならぬのは當然の話だ、神様か佛様なら兩股に掛けて無心で居られるだらうが、我々は一足の世論にも支配されてゐる一國としては、自分の世論に從ふ爲に國民を犧牲なければならぬといふことは當然のことである、何れが日本の現狀に合致するかといふことを大體に區別して、それに應じて

ソ聯極東軍の一部
近く芬戰線へ派遣
零下五十度 猛訓練を開始

【ローマ七日發 特約電報】アムステルダム經由のモスクワ來電、芬蘭戰の大勢を觀望すべく機會を待つてゐたソ聯邦軍當局は、目下極東の軍の一部を送ることに決定、シベリアの各驛に於て多數の分遣隊の特別編成を開始した、而してこの編成は各方面の知るは如く第五十師の混成に對し第四十六師團の一部を極東の特殊任務に應ずる爲の編成であるとの說もあるが、一方ソ聯邦がルーマニアのベッサラビアを侵略の際はイタリー、ハンガリー、ユーゴスラビア三國はルーマニアを防衛に對しても敵かであつてフランス外交通ベルナナックス氏の如きはローマ、ニューベルン間はその有名な論說なる露國は英佛の戰爭擴大に喜べからざるものである從來上述英佛側に通知してある處である

露紙が英佛の對芬援助を攻撃

【モスクワ七日發同盟】英佛軍のフインランド援助の問題に關しプラウダ紙は七日次の如き論評を發表した

英佛軍事援助の實現は十二月中旬フインランドに到着すべき外交

芬軍善戰

【ニューヨーク七日發特電】芬軍司令部發表のコッスルミによれば芬軍は北サラ地方に於てソ軍ポスキー部隊二百を殲滅又ベツアモ地方に於ては赤軍の大部隊を殲滅の巷となし、殘敵も四面に迫つてゐる

伊洪會談終了

【ベネチア七日發同盟】チアノ、チャーキー、イタリー、ハンガリー外相は七日プダペスト着ナヂパンヤ總理、テレキー首相に會談の結果を報告するところがあつた

ルーマニアに獨逸政府融資

【ブカレスト五日發同盟】國際銀行を通じてルーマニアの輸出業者に對し總額四千万圓（邦貨換算四千万圓）の融資を行ふことなつた、同時にドイツは獨逸百七十万、貨幣二千噸をルーマニアに送り小麥及び石油の對獨輸出を促進するとともに牛乳製品の供給を增加するためルーマニア共同組合と協定する筈と云はれる

ソ軍南進せば 伊國は戰はん
輿論の觀測

【ロンドン七日發特約電報】六、七兩日に亘つて行はれたチアノ、チャーキーのイタリー、ハンガリー兩國外相會談の結果に就いてロンドン政界ではローマよりの觀を綜合し、イタリーはソ聯邦がバルカンに侵入するときは少くも觀ふことに決定したと觀測してゐる、ロンドンのみならず各地にかけても敵かであつてフランス外交通ベルナナックス氏の如きはローマ、ニューベルン間はその有名な論說なる露國は英佛の戰爭擴大に喜べからざるものである從來上述英佛側に通知してある處である

露紙が英佛の對芬援助を攻撃

【モスクワ七日發同盟】英佛軍のフインランド援助の問題に關しプラウダ紙は七日次の如き論評を發表した

英佛軍事援助の實現は十二月中旬フインランドに到着すべき外交

芬軍善戰

【ニューヨーク七日發特電】芬軍司令部發表のコッスルミによれば芬軍は北サラ地方に於てソ軍ポスキー部隊二百を殲滅又ベツアモ地方に於ては赤軍の大部隊を殲滅の巷となし、殘敵も四面に迫つてゐる

伊洪會談終了

【ベネチア七日發同盟】チアノ、チャーキー、イタリー、ハンガリー外相は七日プダペスト着ナヂパンヤ總理、テレキー首相に會談の結果を報告するところがあつた

ルーマニアに獨逸政府融資

【ブカレスト五日發同盟】國際銀行を通じてルーマニアの輸出業者に對し總額四千万圓（邦貨換算四千万圓）の融資を行ふことなつた、同時にドイツは獨逸百七十万、貨幣二千噸をルーマニアに送り小麥及び石油の對獨輸出を促進するとともに牛乳製品の供給を增加するためルーマニア共同組合と協定する筈と云はれる

英巡洋艦 モ港出港

【ニューヨーク七日發同盟】モンテヴイデオ來電、英巡洋艦アジャックス號はウルグワイ政府より許可されてゐたモンテヴイデオ港滯在期間四十八時間が終了したので五日午後モンテヴイデオを出港した、アジャックス號港港及びシロップシャー號は港口の沖に於て、間もくられる處に依れはシロップシャー號も又近くモンテヴイデオ港に入港する事にならうといはれる

白鳥氏 外交對談會 (4)

三島康夫

白鳥敏夫

白鳥氏　さう、八方美人といふと惡口としてよくないね、一つの場合か考へられる、一つは万人の世界が永久に戰爭してゐること、いつまでも英佛米蘭等はソ聯といふものが戰爭をしてゐて日本は東洋でコツコツやつて行くこれは一番都合がいい、從來いろ〳〵攻撃と大人の攻撃でビクともしない、もう一つは日本の國力が餘り大になつて、白人が敵になつて來ても手強い日本の立場はそんな强いものではない、やはり外力を利用して目的を貫行して行くより外ない地位にあるんだから、今日の世界を二つに分けて、日本としてはどうしても主義を決しなければならぬ場合には、斷固として戰ふ覺悟の上ではらつちや困るかといふことは、これは決めなければならぬのは當然の話だ、神様か佛様なら兩股に掛けて無心で居られるだらうが、我々は一足の世論にも支配されてゐる一國としては、自分の世論に從ふ爲に國民を犧牲なければならぬといふことは當然のことである、何れが日本の現狀に合致するかといふことを大體に區別して、それに應じて

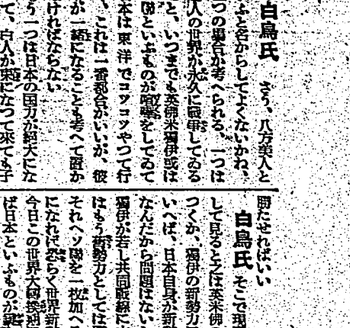

白鳥氏　そこで現狀の國際關係を觀ると、日本の利益を支持し日本の主張を助けて呉れないのみならず、利害の關係といふことは國際關係であるだらう、これを調整するがためには從來は國際關係を變更にするといふことが考へられるがなんだ

さういふ意味からして日本が敵視に入るか入らんかでなしにドイツ或はイタリー、或る意味に於ては同じ關係國勢力に對して不滿を持つてゐる、國々も此際は各々の味方に入れて、こうして現狀關係の變更をする爲か、今の日本の外交として進むべき途ではないかと思ふソ聯と日本の國際關係といふことについて、一番んなが心配してゐることはイデオロギーの問題だが、これは從來の歷史といふことが非常に强く支配してゐた、從つてこれに對して從來の感念を有つてゐる人が日本に多い、この人達はソ聯と手を握ると云へば、いきなり立つことは目に見えてゐる、併しここのところには一つ考へに考へて戴かなければならぬと思ふ、二千六百年の初頭に當つて一億國民擧つてこの決意を以て進んで頂きたい

三島氏　さて國際關係は、個は一個の關係にあるものとは從來は代用ブメートル外相はチャーキー、ハンガリー外相はテレキー首相に會談の結果を報告するところがあつた

歐洲戰爭を訐く
各界の觀測

三島康夫
齋藤忠

新春の大場少將に
海上のハタマ

時局讀物　南小路薰

新顏朝の
大場少將に

歐洲戰爭を訐く

三島康夫
齋藤忠

各界の觀測

宣傳屋は辛い
「話」の會

話の塵

菊池寬

きすやみの
藥ゼ力福福
元売発
南門局薬
番三四二六番四九五四番三三五三話電
劑療治臍胃力強
特製 散妙臍福福

吳服反物は
呉服部店
服洋部
電話(5)六九貳貳番

歐米雜貨數豐富取揃
松原商行
本町貳丁目
電話三倍傘特約店
服物専門 日ノ原商行
本町
腎臟病の特效藥 清腎湯 三生堂
本町二
電話貳八〇番

實用百貨新品豐富取揃
日進マーケット
臺北市本町二 電話四貳〇八番

和洋菓子と一六のパン
一六軒
臺北市本町一ノ六四 電話貳六八五番

分食料品店 ヤマカ
分江里口商會
臺北市本町一丁目 電話(5)貳八八番

行成商行
臺北市本町一丁目

森田商會
森田虎之介
臺北市本町一丁目

特許 内藤式 無煙風呂釜
一井千福商會
臺北市本町一丁目

臺灣果實の御用命は
矢野商店
臺北市本町一丁目

帽子專門店
帽子公司
臺北市本町

和洋雜貨 瀧村兄弟商行
臺北市本町

詰合食料品と酒
洋酒專門
伊田商店
臺北市本町二

最新柄洋傘は專門の
日進洋傘店
臺北市本町二 電話貳四六六番

高等文具は
惠比壽屋商店
臺北市本町一

荒物商 榊五商店
臺北市本町一

三和洋傘店
臺北市本町一

日本郵船
辰馬汽船出帳
辰宮丸 一月十三日
辰風丸 一月十八日

大連汽船出帳
山西丸 一月十三日
丸一組

東海運出帳
東京日日新聞
大和丸 一月十一日
比律賓行 一月十九日
沖縄行 一月廿八日

關西汽船出帳
門司行
花蓮港行
沖縄行
比律賓行
西貢行
上海行
支那行

東亞海運出帳
門司行
上海行
支那行

臺灣日日新報社發行
東京市京橋區銀座一丁目
電話(5)貳〇六一番

〝戰ひは之から〟

（下）　商工課長　水津彌吉

商業界を一擲するに際年中特に考すべきものは、合同商業團上部組織の各商業組合に於ける積極的な各商業政策樹立並に各商業の合理化である。

一大産物

の一色に塗られた年であつた。一昨年は殆ど作つてゐた金肥を通ずる米價統制に本島農家を悩し又二期米は五十万石餘米穀の下に密かを豫想せられ、米穀及肥料の即上共に米穀商業は四面に敵しようとも破綻は二千二百九十万圓に過ぎしよう。

蔣政權

は一昨年中特に著しく強化された年であつた。

産業臺灣

の動向には利用して持つべきものがあらう。何業者各自の進歩に一層拍車を付くるものに相違ない。本年度は本島に於ける商業政策樹立の上に於ける支援を與へる決心である。

臺灣貿易十億圓を突破

出超實に一億八千餘萬圓

十四年實績

◇內國貿易

	昭和十四年	同上	昭和十三年	同上
移出	三六、九二〇	一〇〇	三四、一〇〇	九二
移入	三二、三二〇	一〇〇	二九、一〇〇	九〇
計	七〇、二四〇	一〇〇	六三、二〇〇	九一
出超	三、六〇〇	一〇〇	五、〇〇〇	八三

◇總貿易

	昭和十四年	同上	昭和十三年	同上
輸移出	三五、六四〇	一〇〇	三二、九〇〇	九二
輸移入	三四、六〇〇	一〇〇	三一、二〇〇	九一
計	七〇、二四〇	一〇〇	六四、一〇〇	九一
出超	一、〇四〇	一〇〇	一、七〇〇	一六三

◇對外貿易

	昭和十四年	同上	昭和十三年	同上
輸出	三一、六〇〇	一〇〇	二九、〇〇〇	九二
輸入	三〇、五六〇	一〇〇	二七、三〇〇	九一
計	六二、一六〇	一〇〇	五六、三〇〇	九一
出超	一、〇四〇	一〇〇	一、七〇〇	一六三

昭和十四年貿易額は內國貿易、總貿易、中華民國貿易、關東州貿易、其他國貿易の各部門に於て何れも前年に比し增加を示し、特に內國貿易の增加額は實に一億八千餘萬圓の巨額に上り、總貿易の增加額一億一千餘萬圓を遙かに凌駕し、貿易總額は實に二億五千餘萬圓の巨額に達し、本島貿易史上空前の記錄を示した。

◇內國貿易

昨年十二月に於ける內國貿易額は移出五千四百九十六万四千圓、移入三千二百六十三万三千四百圓、出超二千二百三十二万七千圓の大額を示し、前年實績に比すれば移出四千九百八十四万八千圓、移入二千八百九十四万八千圓、出超二千九十万圓の增加である。

◇總貿易

昨年十二月に於ける總貿易額は輸移出五千六百八十九万四千圓、輸移入三千二百六十三万三千四百圓、計八千九百五十二万七千四百圓、出超二千四百二十六万七千圓の大額で、前年同月に比較すれば移出四千九百九十万四千圓、輸入二千八百九十四万八千圓、計七千八百八十四万二千圓、出超二千九十万圓の增加である。

◇對外貿易

	昭和十四年	同上	昭和十三年	同上
輸出	三一、六〇〇	一〇〇	二九、〇〇〇	九二
輸入	三〇、五六〇	一〇〇	二七、三〇〇	九一
計	六二、一六〇	一〇〇	五六、三〇〇	九一
出超	一、〇四〇	一〇〇	一、七〇〇	一六三

昭和十四年貿易額は內國貿易、總貿易、中華民國貿易、關東州貿易、其他國貿易の各部門に於て何れも前年に比し增加を示し、特に內國貿易の增加額は實に一億八千餘萬圓の巨額に上り、總貿易の增加額一億一千餘萬圓を遙かに凌駕し、貿易總額は實に二億五千餘萬圓の巨額に達し、本島貿易史上空前の記錄を示した。

◇內國貿易

昨年十二月に於ける內國貿易額は移出五千四百九十六万四千圓、移入三千二百六十三万三千四百圓、出超二千二百三十二万七千圓の大額を示し、前年實績に比すれば移出四千九百九十万四千圓、輸入二千八百九十四万八千圓、計七千八百八十四万二

激流

（第十回）

久生十蘭作

伊勢良夫畫

温室の中は寒りと照明のために、歩行が自由にならないうるさく、久米は、捜るやうな仕事が足取りでのろのろと多勢の方へ近ついて来て、二三歩前で止まつた。

右手に提つてゐる花鋏がギクシヤリと動き、その度に鋏の刃がトキと光つた。

（どうしようてんだ？）

何故かすこし怖くなかつた。

一歩に男が描かつて来ないのは久米の背後に何物かがかつてゐる關係で、こちらの身と理解くらゐはもた固ゝ候地がありさうだつた。

日頃は温和な男だけにこの熱慾のしづ方に何か底知れないやうなところがあり、その点だけはすこし不気味だつた。

何を仕出かすだらうといふ不安ではなく、不気味なのはむしろ、醜くく歪められた久米の表白んだ顔だつた。

熱心に仕事をしてゐる時には輝き出すやうにさへ見えた男が、変るとこんなに醜悪になるのかと思ひ、かういふ顔に直面しなければならぬことが、冬季の神経に障へた。

「オイ、久米君、そんなものを握つて、それでどうしようといふんだ」

久米は、笑つてゐるのかと思はれるやうな憔悴つた顔を振りあげたまま、また一歩ジリアと進んで来た。

（命乞ひ本當にやるつもりなのかな？）

それならそれで、こちらも防禦の方法を考へなければならなかつた。

一方しかない出入口は久米に塞がれてゐるし、護身は一人が通るだけの幅しかないので、ちよつと體の捌しやうがなかつた。

花鋏の上に轍部に使ふ大きな鋏がある。手を伸ばしてそれを取りたい衝動を感じたが、さうはしなかつた。

「利いた風な解釋をすると承知しないぞ。貴様は殺されていいわけがあるんだ」

「八逆しい、直一郎」

声が変つれて、名を呼ばれたおつた。

「貴様なんに殺されるわけはない

のか」

さすがに、これには驚くたらしく、眼を伏せたまま返事をしなかつた。

「何とか言へ、おい」

「何もません」

「言ふことはそれだけか？」

「……」

「君の惡戯のために、ひようすると、この仕事はまた始めからやり直さなければならないことになるかも知れない。……物質的な慾得ずで、この激流の調停はこれで

「何ツ！」

「ちよつとお伺ひしますが、父上の「アマラ園」の経営を放棄させるのがあなたの仕事なのですか、三宅重郎夫人とふさけるのがあなたの仕事ですか、はつきりさつてみてください」

「僕がこの仕事を投げ捨いでからまだ一年にふたならないが、これまでかかつた苦労を考へたら君の惡戯は、たしかに殺られるだけの価値はあるんだ」

「……」

「おい、どうしてこんなことをした」

久米は、急に一歩を上げると、底の厚はつた靴が板間になつて「それは、私のせゐではありません。……むしろ先生です」

「何ツ！」

の「アマラ園」の経営を放棄させるのがあなたの仕事なのですか、三宅重郎夫人とふさけるのがあなたの仕事ですか、はつきりさつてみてください」

ラヂオ

【七・〇〇】朝の挨拶ラヂオ體操

【七・二〇】朝の音樂（レコード）

【七・五〇】朝の訓話

【八・〇〇】ニュース

【八・一〇】朝の音樂（レコード）

【九・二〇】子供の時間（放送）

【九・四〇】ニュース

【一〇・〇〇】學校の時間（放送）

【一〇・四〇】婦人の時間（放送）

【一一・〇〇】ニュース

【一一・一〇】ラヂオ體操

【一一・二〇】時報（放送）

【一二・〇〇】ニュース

【一二・一〇】天氣豫報

【一二・二〇】時報（放送）

【一二・三〇】ニュース

【一二・四〇】レコード音樂

【一三・〇〇】時報（放送）

【一三・一〇】ニュース

【一三・二〇】レコード音樂

【一三・三〇】ニュース

【一三・四〇】レコード音樂

【一四・〇〇】ニュース

【一四・一〇】レコード音樂

【一四・二〇】ニュース

【一四・三〇】レコード音樂

【一四・四〇】ニュース

【一四・五〇】レコード音樂

【一五・〇〇】ニュース

【一五・一〇】レコード音樂

【一五・二〇】ニュース

【一五・三〇】レコード音樂

【一五・四〇】ニュース

【一五・五〇】レコード音樂

【一六・〇〇】ニュース

【一六・一〇】レコード音樂

【一六・二〇】ニュース

【一六・三〇】レコード音樂

【一六・四〇】ニュース

【一六・五〇】レコード音樂

【一七・〇〇】ニュース

【一七・一〇】レコード音樂

【一七・二〇】ニュース

【一七・三〇】レコード音樂

【一七・四〇】ニュース

【一七・五〇】レコード音樂

【一八・〇〇】ニュース

【一八・一〇】レコード音樂

【一八・二〇】ニュース

【一八・三〇】レコード音樂

【一八・四〇】ニュース

【一八・五〇】レコード音樂

【一九・〇〇】ニュース

【一九・一〇】レコード音樂

【一九・二〇】ニュース

【一九・三〇】レコード音樂

【一九・四〇】ニュース

【一九・五〇】レコード音樂

【二〇・〇〇】ニュース

【二〇・一〇】レコード音樂

【二〇・二〇】ニュース

【二〇・三〇】レコード音樂

【二〇・四〇】ニュース

【二〇・五〇】レコード音樂

【二一・〇〇】ニュース

【二一・一〇】レコード音樂

【二一・二〇】ニュース

【二一・三〇】レコード音樂

【二一・四〇】ニュース

【二一・五〇】レコード音樂

【二二・〇〇】ニュース

【二二・一〇】レコード音樂

【二二・二〇】ニュース

【二二・三〇】レコード音樂

【二二・四〇】ニュース

【二二・五〇】レコード音樂

【二三・〇〇】ニュース

【二三・一〇】レコード音樂

【二三・二〇】ニュース

【二三・三〇】レコード音樂

【二三・四〇】ニュース

【二三・五〇】レコード音樂

【二四・〇〇】ニュース

【二四・一〇】レコード音樂

【二四・二〇】ニュース

【二四・三〇】レコード音樂

【二四・四〇】ニュース

【二四・五〇】レコード音樂

【二五・〇〇】ニュース

【二五・一〇】レコード音樂

【二五・二〇】ニュース

【二五・三〇】レコード音樂

【二五・四〇】ニュース

【二五・五〇】レコード音樂

【二六・〇〇】ニュース

【二六・一〇】レコード音樂

【二六・二〇】ニュース

【二六・三〇】レコード音樂

【二六・四〇】ニュース

【二六・五〇】レコード音樂

【二七・〇〇】ニュース

【二七・一〇】レコード音樂

【二七・二〇】ニュース

【二七・三〇】レコード音樂

【二七・四〇】ニュース

【二七・五〇】レコード音樂

【二八・〇〇】ニュース

【二八・一〇】レコード音樂

【二八・二〇】ニュース

【二八・三〇】レコード音樂

【二八・四〇】ニュース

【二八・五〇】レコード音樂

【二九・〇〇】ニュース

【二九・一〇】レコード音樂

【二九・二〇】ニュース

【二九・三〇】レコード音樂

【二九・四〇】ニュース

【二九・五〇】レコード音樂

【三〇・〇〇】ニュース

【三〇・一〇】レコード音樂

【三〇・二〇】ニュース

【三〇・三〇】レコード音樂

【三〇・四〇】ニュース

【三〇・五〇】レコード音樂

【三一・〇〇】ニュース

【三一・一〇】レコード音樂

【三一・二〇】ニュース

【三一・三〇】レコード音樂

【三一・四〇】ニュース

【三一・五〇】レコード音樂

【三二・〇〇】ニュース

【三二・一〇】レコード音樂

【三二・二〇】ニュース

【三二・三〇】レコード音樂

【三二・四〇】ニュース

【三二・五〇】レコード音樂

【三三・〇〇】ニュース

【三三・一〇】レコード音樂

【三三・二〇】ニュース

【三三・三〇】レコード音樂

【三三・四〇】ニュース

【三三・五〇】レコード音樂

【三四・〇〇】ニュース

【三四・一〇】レコード音樂

【三四・二〇】ニュース

【三四・三〇】レコード音樂

【三四・四〇】ニュース

【三四・五〇】レコード音樂

【三五・〇〇】ニュース

【三五・一〇】レコード音樂

【三五・二〇】ニュース

【三五・三〇】レコード音樂

【三五・四〇】ニュース

【三五・五〇】レコード音樂

【三六・〇〇】ニュース

【三六・一〇】レコード音樂

【三六・二〇】ニュース

【三六・三〇】レコード音樂

【三六・四〇】ニュース

【三六・五〇】レコード音樂

【三七・〇〇】ニュース

【三七・一〇】レコード音樂

【三七・二〇】ニュース

【三七・三〇】レコード音樂

【三七・四〇】ニュース

【三七・五〇】レコード音樂

【三八・〇〇】ニュース

【三八・一〇】レコード音樂

【三八・二〇】ニュース

【三八・三〇】レコード音樂

【三八・四〇】ニュース

【三八・五〇】レコード音樂

【三九・〇〇】ニュース

【三九・一〇】レコード音樂

【三九・二〇】ニュース

【三九・三〇】レコード音樂

【三九・四〇】ニュース

【三九・五〇】レコード音樂

【四〇・〇〇】ニュース

【四〇・一〇】レコード音樂

【四〇・二〇】ニュース

【四〇・三〇】レコード音樂

【四〇・四〇】ニュース

【四〇・五〇】レコード音樂

【四一・〇〇】ニュース

【四一・一〇】レコード音樂

【四一・二〇】ニュース

【四一・三〇】レコード音樂

【四一・四〇】ニュース

【四一・五〇】レコード音樂

【四二・〇〇】ニュース

【四二・一〇】レコード音樂

【四二・二〇】ニュース

【四二・三〇】レコード音樂

【四二・四〇】ニュース

【四二・五〇】レコード音樂

【四三・〇〇】ニュース

【四三・一〇】レコード音樂

【四三・二〇】ニュース

【四三・三〇】レコード音樂

【四三・四〇】ニュース

【四三・五〇】レコード音樂

【四四・〇〇】ニュース

【四四・一〇】レコード音樂

【四四・二〇】ニュース

【四四・三〇】レコード音樂

【四四・四〇】ニュース

【四四・五〇】レコード音樂

【四五・〇〇】ニュース

【四五・一〇】レコード音樂

【四五・二〇】ニュース

【四五・三〇】レコード音樂

【四五・四〇】ニュース

【四五・五〇】レコード音樂

【四六・〇〇】ニュース

【四六・一〇】レコード音樂

【四六・二〇】ニュース

【四六・三〇】レコード音樂

【四六・四〇】ニュース

【四六・五〇】レコード音樂

【四七・〇〇】ニュース

【四七・一〇】レコード音樂

【四七・二〇】ニュース

【四七・三〇】レコード音樂

【四七・四〇】ニュース

【四七・五〇】レコード音樂

【四八・〇〇】ニュース

【四八・一〇】レコード音樂

【四八・二〇】ニュース

【四八・三〇】レコード音樂

【四八・四〇】ニュース

【四八・五〇】レコード音樂

【四九・〇〇】ニュース

【四九・一〇】レコード音樂

【四九・二〇】ニュース

【四九・三〇】レコード音樂

【四九・四〇】ニュース

【四九・五〇】レコード音樂

【五〇・〇〇】ニュース

【五〇・一〇】レコード音樂

【五〇・二〇】ニュース

【五〇・三〇】レコード音樂

【五〇・四〇】ニュース

【五〇・五〇】レコード音樂

【五一・〇〇】ニュース

【五一・一〇】レコード音樂

【五一・二〇】ニュース

【五一・三〇】レコード音樂

【五一・四〇】ニュース

【五一・五〇】レコード音樂

【五二・〇〇】ニュース

【五二・一〇】レコード音樂

【五二・二〇】ニュース

【五二・三〇】レコード音樂

【五二・四〇】ニュース

【五二・五〇】レコード音樂

【五三・〇〇】ニュース

【五三・一〇】レコード音樂

【五三・二〇】ニュース

【五三・三〇】レコード音樂

【五三・四〇】ニュース

【五三・五〇】レコード音樂

【五四・〇〇】ニュース

【五四・一〇】レコード音樂

【五四・二〇】ニュース

【五四・三〇】レコード音樂

【五四・四〇】ニュース

【五四・五〇】レコード音樂

【五五・〇〇】ニュース

【五五・一〇】レコード音樂

【五五・二〇】ニュース

【五五・三〇】レコード音樂

【五五・四〇】ニュース

【五五・五〇】レコード音樂

【五六・〇〇】ニュース

【五六・一〇】レコード音樂

【五六・二〇】ニュース

【五六・三〇】レコード音樂

【五六・四〇】ニュース

【五六・五〇】レコード音樂

【五七・〇〇】ニュース

【五七・一〇】レコード音樂

【五七・二〇】ニュース

【五七・三〇】レコード音樂

【五七・四〇】ニュース

【五七・五〇】レコード音樂

【五八・〇〇】ニュース

【五八・一〇】レコード音樂

【五八・二〇】ニュース

【五八・三〇】レコード音樂

【五八・四〇】ニュース

【五八・五〇】レコード音樂

【五九・〇〇】ニュース

【五九・一〇】レコード音樂

【五九・二〇】ニュース

【五九・三〇】レコード音樂

【五九・四〇】ニュース

【五九・五〇】レコード音樂

【六〇・〇〇】ニュース

【六〇・一〇】レコード音樂

【六〇・二〇】ニュース

【六〇・三〇】レコード音樂

【六〇・四〇】ニュース

【六〇・五〇】レコード音樂

【六一・〇〇】ニュース

【六一・一〇】レコード音樂

【六一・二〇】ニュース

【六一・三〇】レコード音樂

【六一・四〇】ニュース

【六一・五〇】レコード音樂

【六二・〇〇】ニュース

【六二・一〇】レコード音樂

【六二・二〇】ニュース

【六二・三〇】レコード音樂

【六二・四〇】ニュース

【六二・五〇】レコード音樂

【六三・〇〇】ニュース

【六三・一〇】レコード音樂

【六三・二〇】ニュース

【六三・三〇】レコード音樂

【六三・四〇】ニュース

【六三・五〇】レコード音樂

【六四・〇〇】ニュース

【六四・一〇】レコード音樂

【六四・二〇】ニュース

【六四・三〇】レコード音樂

【六四・四〇】ニュース

【六四・五〇】レコード音樂

【六五・〇〇】ニュース

【六五・一〇】レコード音樂

【六五・二〇】ニュース

【六五・三〇】レコード音樂

【六五・四〇】ニュース

【六五・五〇】レコード音樂

【六六・〇〇】ニュース

【六六・一〇】レコード音樂

【六六・二〇】ニュース

【六六・三〇】レコード音樂

【六六・四〇】ニュース

【六六・五〇】レコード音樂

【六七・〇〇】ニュース

【六七・一〇】レコード音樂

【六七・二〇】ニュース

【六七・三〇】レコード音樂

【六七・四〇】ニュース

【六七・五〇】レコード音樂

【六八・〇〇】ニュース

【六八・一〇】レコード音樂

【六八・二〇】ニュース

【六八・三〇】レコード音樂

【六八・四〇】ニュース

【六八・五〇】レコード音樂

【六九・〇〇】ニュース

【六九・一〇】レコード音樂

【六九・二〇】ニュース

【六九・三〇】レコード音樂

【六九・四〇】ニュース

【六九・五〇】レコード音樂

【七〇・〇〇】ニュース

【七〇・一〇】レコード音樂

【七〇・二〇】ニュース

【七〇・三〇】レコード音樂

【七〇・四〇】ニュース

【七〇・五〇】レコード音樂

【七一・〇〇】ニュース

【七一・一〇】レコード音樂

【七一・二〇】ニュース

【七一・三〇】レコード音樂

【七一・四〇】ニュース

【七一・五〇】レコード音樂

【七二・〇〇】ニュース

【七二・一〇】レコード音樂

【七二・二〇】ニュース

【七二・三〇】レコード音樂

【七二・四〇】ニュース

【七二・五〇】レコード音樂

【七三・〇〇】ニュース

【七三・一〇】レコード音樂

【七三・二〇】ニュース

【七三・三〇】レコード音樂

【七三・四〇】ニュース

【七三・五〇】レコード音樂

【七四・〇〇】ニュース

【七四・一〇】レコード音樂

【七四・二〇】ニュース

【七四・三〇】レコード音樂

【七四・四〇】ニュース

【七四・五〇】レコード音樂

【七五・〇〇】ニュース

【七五・一〇】レコード音樂

【七五・二〇】ニュース

【七五・三〇】レコード音樂

【七五・四〇】ニュース

【七五・五〇】レコード音樂

【七六・〇〇】ニュース

【七六・一〇】レコード音樂

【七六・二〇】ニュース

【七六・三〇】レコード音樂

【七六・四〇】ニュース

【七六・五〇】レコード音樂

【七七・〇〇】ニュース

【七七・一〇】レコード音樂

【七七・二〇】ニュース

【七七・三〇】レコード音樂

【七七・四〇】ニュース

【七七・五〇】レコード音樂

【七八・〇〇】ニュース

【七八・一〇】レコード音樂

【七八・二〇】ニュース

【七八・三〇】レコード音樂

【七八・四〇】ニュース

【七八・五〇】レコード音樂

【七九・〇〇】ニュース

【七九・一〇】レコード音樂

【七九・二〇】ニュース

【七九・三〇】レコード音樂

【七九・四〇】ニュース

【七九・五〇】レコード音樂

【八〇・〇〇】ニュース

【八〇・一〇】レコード音樂

【八〇・二〇】ニュース

【八〇・三〇】レコード音樂

【八〇・四〇】ニュース

【八〇・五〇】レコード音樂

【八一・〇〇】ニュース

【八一・一〇】レコード音樂

【八一・二〇】ニュース

【八一・三〇】レコード音樂

【八一・四〇】ニュース

【八一・五〇】レコード音樂

【八二・〇〇】ニュース

【八二・一〇】レコード音樂

【八二・二〇】ニュース

【八二・三〇】レコード音樂

【八二・四〇】ニュース

【八二・五〇】レコード音樂

【八三・〇〇】ニュース

【八三・一〇】レコード音樂

【八三・二〇】ニュース

【八三・三〇】レコード音樂

【八三・四〇】ニュース

【八三・五〇】レコード音樂

【八四・〇〇】ニュース

【八四・一〇】レコード音樂

【八四・二〇】ニュース

【八四・三〇】レコード音樂

【八四・四〇】ニュース

【八四・五〇】レコード音樂

【八五・〇〇】ニュース

【八五・一〇】レコード音樂

【八五・二〇】ニュース

【八五・三〇】レコード音樂

【八五・四〇】ニュース

【八五・五〇】レコード音樂

【八六・〇〇】ニュース

【八六・一〇】レコード音樂

【八六・二〇】ニュース

【八六・三〇】レコード音樂

【八六・四〇】ニュース

【八六・五〇】レコード音樂

【八七・〇〇】ニュース

【八七・一〇】レコード音樂

【八七・二〇】ニュース

【八七・三〇】レコード音樂

【八七・四〇】ニュース

【八七・五〇】レコード音樂

【八八・〇〇】ニュース

【八八・一〇】レコード音樂

【八八・二〇】ニュース

【八八・三〇】レコード音樂

【八八・四〇】ニュース

【八八・五〇】レコード音樂

【八九・〇〇】ニュース

【八九・一〇】レコード音樂

【八九・二〇】ニュース

【八九・三〇】レコード音樂

【八九・四〇】ニュース

【八九・五〇】レコード音樂

【九〇・〇〇】ニュース

【九〇・一〇】レコード音樂

【九〇・二〇】ニュース

【九〇・三〇】レコード音樂

【九〇・四〇】ニュース

【九〇・五〇】レコード音樂

【九一・〇〇】ニュース

【九一・一〇】レコード音樂

【九一・二〇】ニュース

【九一・三〇】レコード音樂

【九一・四〇】ニュース

【九一・五〇】レコード音樂

【九二・〇〇】ニュース

【九二・一〇】レコード音樂

【九二・二〇】ニュース

【九二・三〇】レコード音樂

【九二・四〇】ニュース

【九二・五〇】レコード音樂

【九三・〇〇】ニュース

【九三・一〇】レコード音樂

【九三・二〇】ニュース

【九三・三〇】レコード音樂

【九三・四〇】ニュース

【九三・五〇】レコード音樂

【九四・〇〇】ニュース

【九四・一〇】レコード音樂

【九四・二〇】ニュース

【九四・三〇】レコード音樂

【九四・四〇】ニュース

【九四・五〇】レコード音樂

【九五・〇〇】ニュース

【九五・一〇】レコード音樂

【九五・二〇】ニュース

【九五・三〇】レコード音樂

【九五・四〇】ニュース

【九五・五〇】レコード音樂

【九六・〇〇】ニュース

【九六・一〇】レコード音樂

【九六・二〇】ニュース

【九六・三〇】レコード音樂

【九六・四〇】ニュース

【九六・五〇】レコード音樂

【九七・〇〇】ニュース

【九七・一〇】レコード音樂

【九七・二〇】ニュース

【九七・三〇】レコード音樂

【九七・四〇】ニュース

【九七・五〇】レコード音樂

【九八・〇〇】ニュース

【九八・一〇】レコード音樂

【九八・二〇】ニュース

【九八・三〇】レコード音樂

【九八・四〇】ニュース

【九八・五〇】レコード音樂

【九九・〇〇】ニュース

【九九・一〇】レコード音樂

【九九・二〇】ニュース

【九九・三〇】レコード音樂

【九九・四〇】ニュース

【九九・五〇】レコード音樂

【一〇〇・〇〇】ニュース

【一〇〇・一〇】レコード音樂

【一〇〇・二〇】ニュース

【一〇〇・三〇】レコード音樂

【一〇〇・四〇】ニュース

【一〇〇・五〇】レコード音樂

【一〇一・〇〇】ニュース

【一〇一・一〇】レコード音樂

【一〇一・二〇】ニュース

【一〇一・三〇】レコード音樂

【一〇一・四〇】ニュース

【一〇一・五〇】レコード音樂

【一〇二・〇〇】ニュース

【一〇二・一〇】レコード音樂

【一〇二・二〇】ニュース

【一〇二・三〇】レコード音樂

【一〇二・四〇】ニュース

【一〇二・五〇】レコード音樂

【一〇三・〇〇】ニュース

【一〇三・一〇】レコード音樂

【一〇三・二〇】ニュース

【一〇三・三〇】レコード音樂

【一〇三・四〇】ニュース

【一〇三・五〇】レコード音樂

【一〇四・〇〇】ニュース

【一〇四・一〇】レコード音樂

【一〇四・二〇】ニュース

【一〇四・三〇】レコード音樂

【一〇四・四〇】ニュース

【一〇四・五〇】レコード音樂

【一〇五・〇〇】ニュース

【一〇五・一〇】レコード音樂

【一〇五・二〇】ニュース

【一〇五・三〇】レコード音樂

【一〇五・四〇】ニュース

【一〇五・五〇】レコード音樂

【一〇六・〇〇】ニュース

【一〇六・一〇】レコード音樂

【一〇六・二〇】ニュース

【一〇六・三〇】レコード音樂

【一〇六・四〇】ニュース

【一〇六・五〇】レコード音樂

【一〇七・〇〇】ニュース

【一〇七・一〇】レコード音樂

【一〇七・二〇】ニュース

【一〇七・三〇】レコード音樂

【一〇七・四〇】ニュース

【一〇七・五〇】レコード音樂

【一〇八・〇〇】ニュース

【一〇八・一〇】レコード音樂

【一〇八・二〇】ニュース

【一〇八・三〇】レコード音樂

【一〇八・四〇】ニュース

【一〇八・五〇】レコード音樂

【一〇九・〇〇】ニュース

【一〇九・一〇】レコード音樂

【一〇九・二〇】ニュース

【一〇九・三〇】レコード音樂

【一〇九・四〇】ニュース

【一〇九・五〇】レコード音樂

【一一〇・〇〇】ニュース

【一一〇・一〇】レコード音樂

【一一〇・二〇】ニュース

【一一〇・三〇】レコード音樂

【一一〇・四〇】ニュース

【一一〇・五〇】レコード音樂

【一一一・〇〇】ニュース

【一一一・一〇】レコード音樂

【一一一・二〇】ニュース

【一一一・三〇】レコード音樂

【一一一・四〇】ニュース

【一一一・五〇】レコード音樂

【一一二・〇〇】ニュース

【一一二・一〇】レコード音樂

【一一二・二〇】ニュース

【一一二・三〇】レコード音樂

【一一二・四〇】ニュース

【一一二・五〇】レコード音樂

【一一三・〇〇】ニュース

【一一三・一〇】レコード音樂

【一一三・二〇】ニュース

【一一三・三〇】レコード音樂

【一一三・四〇】ニュース

【一一三・五〇】レコード音樂

【一一四・〇〇】ニュース

【一一四・一〇】レコード音樂

【一一四・二〇】ニュース

【一一四・三〇】レコード音樂

【一一四・四〇】ニュース

【一一四・五〇】レコード音樂

【一一五・〇〇】ニュース

【一一五・一〇】レコード音樂

【一一五・二〇】ニュース

【一一五・三〇】レコード音樂

【一一五・四〇】ニュース

【一一五・五〇】レコード音樂

【一一六・〇〇】ニュース

【一一六・一〇】レコード音樂

【一一六・二〇】ニュース

【一一六・三〇】レコード音樂

【一一六・四〇】ニュース

【一一六・五〇】レコード音樂

【一一七・〇〇】ニュース

【一一七・一〇】レコード音樂

【一一七・二〇】ニュース

【一一七・三〇】レコード音樂

【一一七・四〇】ニュース

【一一七・五〇】レコード音樂

【一一八・〇〇】ニュース

【一一八・一〇】レコード音樂

【一一八・二〇】ニュース

【一一八・三〇】レコード音樂

【一一八・四〇】ニュース

【一一八・五〇】レコード音樂

【一一九・〇〇】ニュース

【一一九・一〇】レコード音樂

【一一九・二〇】ニュース

【一一九・三〇】レコード音樂

【一一九・四〇】ニュース

【一一九・五〇】レコード音樂

【一二〇・〇〇】ニュース

【一二〇・一〇】レコード音樂

【一二〇・二〇】ニュース

【一二〇・三〇】レコード音樂

【一二〇・四〇】ニュース

【一二〇・五〇】レコード音樂

【一二一・〇〇】ニュース

【一二一・一〇】レコード音樂

【一二一・二〇】ニュース

【一二一・三〇】レコード音樂

【一二一・四〇】ニュース

【一二一・五〇】レコード音樂

【一二二・〇〇】ニュース

【一二二・一〇】レコード音樂

【一二二・二〇】ニュース

【一二二・三〇】レコード音樂

【一二二・四〇】ニュース

【一二二・五〇】レコード音樂

【一二三・〇〇】ニュース

【一二三・一〇】レコード音樂

【一二三・二〇】ニュース

【一二三・三〇】レコード音樂

【一二三・四〇】ニュース

【一二三・五〇】レコード音樂

【一二四・〇〇】ニュース

【一二四・一〇】レコード音樂

【一二四・二〇】ニュース

【一二四・三〇】レコード音樂

【一二四・四〇】ニュース

【一二四・五〇】レコード音樂

【一二五・〇〇】ニュース

【一二五・一〇】レコード音樂

【一二五・二〇】ニュース

【一二五・三〇】レコード音樂

【一二五・四〇】ニュース

【一二五・五〇】レコード音樂

【一二六・〇〇】ニュース

【一二六・一〇】レコード音樂

【一二六・二〇】ニュース

【一二六・三〇】レコード音樂

【一二六・四〇】ニュース

【一二六・五〇】レコード音樂

【一二七・〇〇】ニュース

【一二七・一〇】レコード音樂

【一二七・二〇】ニュース

【一二七・三〇】レコード音樂

【一二七・四〇】ニュース

【一二七・五〇】レコード音樂

【一二八・〇〇】ニュース

【一二八・一〇】レコード音樂

【一二八・二〇】ニュース

【一二八・三〇】レコード音樂

【一二八・四〇】ニュース

【一二八・五〇】レコード音樂

【一二九・〇〇】ニュース

【一二九・一〇】レコード音樂

【一二九・二〇】ニュース

【一二九・三〇】レコード音樂

【一二九・四〇】ニュース

【一二九・五〇】レコード音樂

【一三〇・〇〇】ニュース

【一三〇・一〇】レコード音樂

【一三〇・二〇】ニュース

【一三〇・三〇】レコード音樂

【一三〇・四〇】ニュース

【一三〇・五〇】レコード音樂

【一三一・〇〇】ニュース

【一三一・一〇】レコード音樂

【一三一・二〇】ニュース

【一三一・三〇】レコード音樂

【一三一・四〇】ニュース

【一三一・五〇】レコード音樂

【一三二・〇〇】ニュース

【一三二・一〇】レコード音樂

【一三二・二〇】ニュース

【一三二・三〇】レコード音樂

【一三二・四〇】ニュース

【一三二・五〇】レコード音樂

【一三三・〇〇】ニュース

【一三三・一〇】レコード音樂

【一三三・二〇】ニュース

【一三三・三〇】レコード音樂

【一三三・四〇】ニュース

【一三三・五〇】レコード音樂

【一三四・〇〇】ニュース

【一三四・一〇】レコード音樂

【一三四・二〇】ニュース

【一三四・三〇】レコード音樂

【一三四・四〇】ニュース

【一三四・五〇】レコード音樂

【一三五・〇〇】ニュース

【一三五・一〇】レコード音樂

【一三五・二〇】ニュース

【一三五・三〇】レコード音樂

【一三五・四〇】ニュース

【一三五・五〇】レコード音樂

【一三六・〇〇】ニュース

【一三六・一〇】レコード音樂

【一三六・二〇】ニュース

【一三六・三〇】レコード音樂

【一三六・四〇】ニュース

【一三六・五〇】レコード音樂

【一三七・〇〇】ニュース

【一三七・一〇】レコード音樂

【一三七・二〇】ニュース

【一三七・三〇】レコード音樂

【一三七・四〇】ニュース

【一三七・五〇】レコード音樂

【一三八・〇〇】ニュース

【一三八・一〇】レコード音樂

【一三八・二〇】ニュース

【一三八・三〇】レコード音樂

【一三八・四〇】ニュース

【一三八・五〇】レコード音樂

【一三九・〇〇】ニュース

【一三九・一〇】レコード音樂

【一三九・二〇】ニュース

【一三九・三〇】レコード音樂

【一三九・四〇】ニュース

【一三九・五〇】レコード音樂

【一四〇・〇〇】ニュース

【一四〇・一〇】レコード音樂

【一四〇・二〇】ニュース

【一四〇・三〇】レコード音樂

【一四〇・四〇】ニュース

【一四〇・五〇】レコード音樂

【一四一・〇〇】ニュース

【一四一・一〇】レコード音樂

【一四一・二〇】ニュース

【一四一・三〇】レコード音樂

【一四一・四〇】ニュース

【一四一・五〇】レコード音樂

【一四二・〇〇】ニュース

【一四二・一〇】レコード音樂

【一四二・二〇】ニュース

【一四二・三〇】レコード音樂

【一四二・四〇】ニュース

【一四二・五〇】レコード音樂

【一四三・〇〇】ニュース

【一四三・一〇】レコード音樂

【一四三・二〇】ニュース

【一四三・三〇】レコード音樂

【一四三・四〇】ニュース

【一四三・五〇】レコード音樂

【一四四・〇〇】ニュース

【一四四・一〇】レコード音樂

【一四四・二〇】ニュース

【一四四・三〇】レコード音樂

【一四四・四〇】ニュース

【一四四・五〇】レコード音樂

【一四五・〇〇】ニュース

【一四五・一〇】レコード音樂

【一四五・二〇】ニュース

【一四五・三〇】レコード音樂

【一四五・四〇】ニュース

【一四五・五〇】レコード音樂

【一四六・〇〇】ニュース

【一四六・一〇】レコード音樂

【一四六・二〇】ニュース

【一四六・三〇】レコード音樂

【一四六・四〇】ニュース

【一四六・五〇】レコード音樂

【一四七・〇〇】ニュース

【一四七・一〇】レコード音樂

【一四七・二〇】ニュース

【一四七・三〇】レコード音樂

【一四七・四〇】ニュース

【一四七・五〇】レコード音樂

【一四八・〇〇】ニュース

【一四八・一〇】レコード音樂

【一四八・二〇】ニュース

【一四八・三〇】レコード音樂

【一四八・四〇】ニュース

【一四八・五〇】レコード音樂

【一四九・〇〇】ニュース

【一四九・一〇】レコード音樂

【一四九・二〇】ニュース

【一四九・三〇】レコード音樂

【一四九・四〇】ニュース

【一四九・五〇】レコード音樂

【一五〇・〇〇】ニュース

【一五〇・一〇】レコード音樂

【一五〇・二〇】ニュース

【一五〇・三〇】レコード音樂

【一五〇・四〇】ニュース

【一五〇・五〇】レコード音樂

【一五一・〇〇】ニュース

【一五一・一〇】レコード音樂

【一五一・二〇】ニュース

【一五一・三〇】レコード音樂

【一五一・四〇】ニュース

【一五一・五〇】レコード音樂

【一五二・〇〇】ニュース

【一五二・一〇】レコード音樂

【一五二・二〇】ニュース

【一五二・三〇】レコード音樂

【一五二・四〇】ニュース

【一五二・五〇】レコード音樂

【一五三・〇〇】ニュース

【一五三・一〇】レコード音樂

【一五三・二〇】ニュース

【一五三・三〇】レコード音樂

【一五三・四〇】ニュース

【一五三・五〇】レコード音樂

【一五四・〇〇】ニュース

【一五四・一〇】レコード音樂

【一五四・二〇】ニュース

【一五四・三〇】レコード音樂

【一五四・四〇】ニュース

【一五四・五〇】レコード音樂

【一五五・〇〇】ニュース

【一五五・一〇】レコード音樂

【一五五・二〇】ニュース

【一五五・三〇】レコード音樂

【一五五・四〇】ニュース

【一五五・五〇】レコード音樂

【一五六・〇〇】ニュース

【一五六・一〇】レコード音樂

【一五六・二〇】ニュース

【一五六・三〇】レコード音樂

【一五六・四〇】ニュース

【一五六・五〇】レコード音樂

【一五七・〇〇】ニュース

【一五七・一〇】レコード音樂

【一五七・二〇】ニュース

【一五七・三〇】レコード音樂

【一五七・四〇】ニュース

【一五七・五〇】レコード音樂

【一五八・〇〇】ニュース

【一五八・一〇】レコード音樂

【一五八・二〇】ニュース

【一五八・三〇】レコード音樂

【一五八・四〇】ニュース

【一五八・五〇】レコード音樂

【一五九・〇〇】ニュース

【一五九・一〇】レコード音樂

【一五九・二〇】ニュース

【一五九・三〇】レコード音樂

【一五九・四〇】ニュース

【一五九・五〇】レコード音樂

【一六〇・〇〇】ニュース

【一六〇・一〇】レコード音樂

【一六〇・二〇】ニュース

【一六〇・三〇】レコード音樂

【一六〇・四〇】ニュース

【一六〇・五〇】レコード音樂

【一六一・〇〇】ニュース

【一六一・一〇】レコード音樂

【一六一・二〇】ニュース

【一六一・三〇】レコード音樂

【一六一・四〇】ニュース

【一六一・五〇】レコード音樂

【一六二・〇〇】ニュース

【一六二・一〇】レコード音樂

【一六二・二〇】ニュース

【一六二・三〇】レコード音樂

【一六二・四〇】ニュース

【一六二・五〇】レコード音樂

【一六三・〇〇】ニュース

【一六三・一〇】レコード音樂

【一六三・二〇】ニュース

【一六三・三〇】レコード音樂

【一六三・四〇】ニュース

【一六三・五〇】レコード音樂

【一六四・〇〇】ニュース

【一六四・一〇】レコード音樂

【一六四・二〇】ニュース

【一六四・三〇】レコード音樂

【一六四・四〇】ニュース

【一六四・五〇】レコード音樂

【一六五・〇〇】ニュース

【一六五・一〇】レコード音樂

【一六五・二〇】ニュース

【一六五・三〇】レコード音樂

【一六五・四〇】ニュース

【一六五・五〇】レコード音樂

【一六六・〇〇】ニュース

【一六六・一〇】レコード音樂

【一六六・二〇】ニュース

【一六六・三〇】レコード音樂

【一六六・四〇】ニュース

【一六六・五〇】レコード音樂

【一六七・〇〇】ニュース

【一六七・一〇】レコード音樂

【一六七・二〇】ニュース

【一六七・三〇】レコード音樂

【一六七・四〇】ニュース

【一六七・五〇】レコード音樂

【一六八・〇〇】ニュース

【一六八・一〇】レコード音樂

【一六八・二〇】ニュース

【一六八・三〇】レコード音樂

【一六八・四〇】ニュース

【一六八・五〇】レコード音樂

【一六九・〇〇】ニュース

【一六九・一〇】レコード音樂

【一六九・二〇】ニュース

【一六九・三〇】レコード音樂

【一六九・四〇】ニュース

【一六九・五〇】レコード音樂

【一七〇・〇〇】ニュース

【一七〇・一〇】レコード音樂

【一七〇・二〇】ニュース

【一七〇・三〇】レコード音樂

【一七〇・四〇】ニュース

【一七〇・五〇】レコード音樂

【一七一・〇〇】ニュース

【一七一・一〇】レコード音樂

【一七一・二〇】ニュース

【一七一・三〇】レコード音樂

【一七一・四〇】ニュース

【一七一・五〇】レコード音樂

【一七二・〇〇】ニュース

【一七二・一〇】レコード音樂

【一七二・二〇】ニュース

【一七二・三〇】レコード音樂

【一七二・四〇】ニュース

【一七二・五〇】レコード音樂

【一七三・〇〇】ニュース

【一七三・一〇】レコード音樂

【一七三・二〇】ニュース

【一七三・三〇】レコード音樂

【一七三・四〇】ニュース

【一七三・五〇】レコード音樂

【一七四・〇〇】ニュース

【一七四・一〇】レコード音樂

【一七四・二〇】ニュース

【一七四・三〇】レコード音樂

【一七四・四〇】ニュース

【一七四・五〇】レコード音樂

【一七五・〇〇】ニュース

【一

臺中空軍始觀兵式

三十三團體、一萬二千餘名參加

勇壯！軍國繪卷展開

【臺中電話】輝く皇紀二千六百年の新春を飾る台中聯隊記念觀兵式は豫定に變更なく八日午前十時より三分十秒間隔に第一線部隊より逐次觀兵場に於て分列式を擧行した、觀兵官は中部軍司令官中將閣下、觀兵官の位置は觀兵場の北側に設けられ觀兵官の前方には觀兵官の幕僚、參謀、副官、其の後方に觀兵官の護衛兵、其の左側に觀兵官の乘馬、其の右側に觀兵官の乘用車、其の後方に觀兵官の隨行者、其の後方

風邪をひく…お腹を害す…

こんな子供達は斯うして強壯に

兒育と食

赤ちゃんは榮養に敏感です

◇…一日二日の病氣にも赤ちゃんはメキリ衰弱が目立ちます。赤ちゃんの體質はそれ程榮養に敏感なのです。ですから若し體重が殖えず、標準より餘かに目方の減るやうな赤ちゃんなら、必ず榮養に缺陷のある證據で、他の言へない赤ちゃんは自分の體の樣子でそれを抵抗に訴へてゐるのです。

◇…赤ちゃんの榮養の中でも大切なのがヴイタミンAとDでAが不足すると發育が遲れ、抵抗力が弱く、又皮膚になつて失明したりDが足りないと、骨組がしつかりせず、體の生え方が遲くメシ齒になり易く、ひどい時には佝僂病になつたりします。

◇…こんな恐ろしい病氣に惱らぬやう——赤ちゃんにもヴイタミンADをたつぷり與へたいものです、授乳中ならお母樣が——授乳後なら直接赤ちゃんに與へます。その場合肝油よりも「理研ヴイタミン」のやうな純粹のヴイタミンAD劑をお與へになることが必要です。赤ちゃんにお與へになる場合は球を切つて中の液を牛乳に交ぜるか、砕糖に混ぜてお服せになるとよろしいのです。

試みに貴女のお子樣の

體質をよくお調べになつてごらんなさい。皮膚の色艶が惡く脆に缺ける樣な事は ありませんか、これは體内に榮養が足い證據です。また齒に齒垢や齒の縁を出したり、何かというと齒齦を腫らす、膿をすると言つた樣子はありませんか、これは確實體質と言つて體質を引き起い體質です。

處がこのやうな體質の

子供はまた腹を壞し易く、一寸した原因からでも、下痢便、粘液便を起したり、腹けさまに吐いたりしてお母樣をハラハラさせます。これは體の抵抗が榮養缺を補

ヴイタミンを與へると

健康化する

今がお與へになる絶好期

御註文方法

現在ヴイタミンの小兒用小袋製品は五十錠（二十五日分）壹圓三十錢、百錠（五十日分）貳圓五十錢で發賣店にあり。直接の御註文は（ハガキで東京日本橋區本町二ノ自株式會社宣傳部（振替口座東京七二番）へ御申込になれば送料前金方百圓、代金引換で至急發送致します。（外地發四割増）

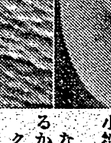

パピオスコム

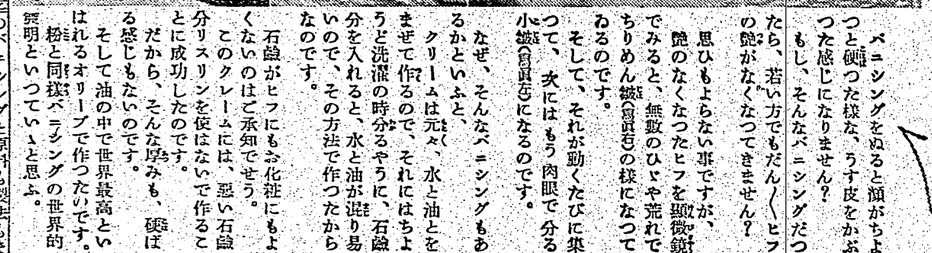

これまで無かったクレームの發明

バニシングをぬると頬がちよつと硬つた樣な、うす皮をかぶつた感じになりませんか？

もし、そんなバニシングだつたら、若い方でもだん〳〵ヒフの艶がなくなつてきません？

思ひもよらない事ですが、艶のなくなつたヒフを顯微鏡でみると、無數のひゞや荒れでちりめん皺（會員右）の樣になつてゐるのです。

そして、それが動くたびに集つて、次にはもう肉眼で分る小皺（會員右）になるのです。

なぜ、そんなバニシングもあるかといふと、クリームは元々、水と油とをまぜて作るので、それにはちようど洗濯の時分るやうに、石鹸分を入れると、水と油が混り易いので、その方法で作つたからなのです。

石鹸がヒフにもお化粧にもよくないのはご承知でせう。

このクレームには、悪い石鹸分リスリンを使はないで作ることに成功したのです。

だから、そんな皺みも、硬ばる感じもないのです。

そして油の中で世界最高といはれるオリーブで作つたのです。

粉と同樣バニシングの世界的發明といつていゝと思ふ。

これ迄のバニシングと原料も製法もまるで違ふからやわらかくて變かもしれませんこれ迄の半分量で使つて下さい。

B荒れ・白粉が濃くつかない・永くもつ。

A普通バニシングの方に（男小供も、

C…これは白粉下。薄くとのばせ、

ABC各一瓶宛（化粧料共）
貨物郵便にて發送
東京・大阪　田邊商店
ラベエ　剤Eシミタビ
JU一三六
よせや雀斑・よめ産
●…產後上の發疹・身にビタミンBの缺乏から、折角出來たお子樣が發育しないといふやうな方には特にビタミンB殘分を含有した純粹の植物性の榮養劑として最適とした純粹の代表的良劑です。
●…ベラは皮を荒らさず、ビタミンB殘分を含有した純粹の植物性の榮養劑として最適とした純粹の代表的良劑です。
●…ベラは皮を荒らさず、ビタミンB殘分を含有した純粹の植物性の榮養劑として最適とした純粹の代表的良劑です。
貨物郵便にて發送
東京・大阪　田邊商店
ラベエ　剤Eシミタビ
JU一三六
日本ハイキング協會
ハイキングコース
一冊　臺灣日日新報社
治淋内服特効劑
ヂユ・サイド
GU-CIDE
效果　本位

小說も記事も繪口も寫眞も一本日も

長谷川海軍大將の時局熱語

成功する人と失敗する人

氏一正田佳　將大川谷長

★ノモンハンの空中大會戰に展開された熱血熱涙の物語!!

實戰に參加せる航空兵大尉 鐃紫二郎氏執筆

友愛の義足

「戰爭の話は出ない」から出でゐる日を得た氏が感激の語調

國際汽船取締役　任田正一

戰亂の歐洲より歸りて

◎訓練の行屆いた獨逸人
◎子供のゐない倫敦
◎巴里の非常時風景

東京女子醫專教授　吉岡彌生
濱松高工校長　高柳健次郎
東京市教育局社會教育部長　田邊定義

皇紀二千六百年奉祝 皇國聖地カメラ巡禮

潛水艦攻防繪ばなし　時局寫眞畫報

▲國史上の大事件…菊池寛
▲有線放送の話…三浦伊登美
▲時勢と備へ…土岐善麿
★感激の靈山故山へ…北蓮蔵雄

無敵日本の動を世界に示した譽れの荒鷲が忠誠、戰友同胞の感激、戰士と愛妻の情愛に浸される許りの…

戰國武將の面影

武士の誓

來の問題・石炭の問題

▲飛行ユキメノと側流の極意……陸軍中將　清瀬一郎
▲機械と人間……陸軍少將　浦本政三郎
▲職業の道樂化……林學博士　本多靜六

私が青少年に聞かせる話

日本一の禁酒村・武道村

熊谷晨弥郎

母子美談 譽れの特選

志士の妹

怪奇話 恐ろしき一夜

因果物語 金毘羅利生

戰國遺聞

武士の誓

美談 譽れの特選

志士の妹

怪奇話 恐ろしき一夜

因果物語 金毘羅利生

戰國遺聞

武士の誓

▲母の慈愛の祈に、苦難の關を越へ努力精進の道、敗路に立つ武士の心に迷ひ込んだ美女の誘惑！金無垢の佛像をめぐる戀の葛藤！

諏訪三郎

野村胡堂

大澤愛

野澤純

田端竹雨

現代名士五分間傳記

大地の朝

堀部安衛人生の旗

相撲おもしろ國自慢

キングは戰線銃後の精神彈藥！面白くて爲になる國策の傳令！と愈〻大評判!!

一兵卒の至誠

貴號キング

熱血熱涙感激美談

▲俠氣と人間味に富む親分氣質…司法大臣　宮城長五郎氏
▲娘盛りを勞働に捧げて努力勉學博士　竹内茂代女史

講談小說　青春難行曲
時代小說　國難
俠客講談　木曾の勘八
時代小說　をり鶴七變化

▲問題の快小說　大地の朝
▲赤穂浪士傳　堀部安衛人生の旗
▲愛情と結婚　相撲おもしろ國自慢

▲生きる道しるべ多數の體驗談
▲男振りなら誰にも負けない天下の美男子は誰れか大活劇！

▲知らぬ間に見合をさせた媒妁人の心は…踏み倒した因緣の數々つゝ。

故里の鐘

竹田敏彦

新作落語　落語學校　柳家金語樓
黄色の特別員　キング大娯樂團
大入滿員　漫畫大レヴユー館

孝二　鹿島
武雄　加藤
山田　神越
夏雄　角田

女がみんな美人に見える日の巻
男一匹八十萬圓の夏の巻
見合結婚の巻
女性の縁手と生き方の巻
男振りと女振りの巻
見合結婚の巻

日本雄辯會講談社
東京・小原　定價四十錢

臺北廈門間の定期航空
新年度早々に開設
遞信部の新規事業色々

英領香港航空會社の十五年度定期飛行は總距離約二千九百哩で前年度に比して約一割の增加を示してゐる、內譯は香港、廣東間は前年度と同じであるが、廣東、廈門間は新に開設され、現行六發による週四回飛行の外に年四十回の航空が加はり結局一月のうち八回は香港廈門間を飛ぶことになつた、其の他は既報の通り增發

遞信部……上海、大連、臺北間無線電話開設、朝鮮支那間無線電話は共に時局の重要性が必要とするところであり東京逓信局の新設部と注目に値するものがある、一般電話は前年度に比し一千口の增設が計畫され、其の他無線電信電話の擴充は前年度に比し更に大規模なものとなつてゐる

航空……內臺定期の一日一往復が台北、花蓮港間の路線は未だに實現に至らなかつた為め公私の現況に鑑み、昨日發表された如く、廈門と本島の連絡を一日一往復にすることに決定したことは誠慥の重要性があらためて認められたわけである、大日本航空が近く台北に航空一廈を開設するに決定したことは臺灣航空の飛躍的な擴充であり、航空の重要と安全と定期の關係とが認識されるのであるが、之に對して遞信當局が如何なる補助金若干が支拂されることになつてゐる、台北、廈門間定期航路の開設は出來れば年度早々から開門、台北間に一日一往復の定期を開くのであるが臺灣、廈門方面の航空なる關係に鑑みれば最初の施設と云へようが、航空關係費の中での最大問題であることは云ふ迄もない

船舶……內台關係の重要——遞信當局で計上されてゐる、台北港修築費の新規事業費は前年度と同じく一千萬圓で、之れに對し臺灣總督府では港灣修築費として前年度より一割增の一千百萬圓を計上してゐる、尙ほ基隆港の第二期擴張工事は前年度に引續き施行されるが、高雄港の第二期擴張工事は前年度に引續き施行されるが、高雄港の第二期擴張工事は前年度に引續き施行されるが、高雄

‖全島中等選抜野球後記‖（上）

嘉農、足で制覇

惜しまれる北一中牾田の好投

今宮中球場の選抜野球大會は既報の如く去る二日より第中水源地球場に於て華々しく開催され參加六校が各々全島の王座を目指して力戰を續けた開催、第四日の第二試合は午前九時より第一中と嘉農との對戰であつたが第一回裏嘉農の先攻で一番打者が出塁、二番打者の送りバントを一中投手が捕球して一塁へ投げたがこれが惡送球となつて一塁走者が二塁へ進む、三番打者の時一中投手の投球が暴投となつて一塁走者が三塁へ進む、四番打者の時一中投手の投球が暴投となつて一塁走者が本塁へ還つて嘉農が一點を先取した、一中は二回裏一死後一番打者が内野安打で出塁したが後續打者が凡打に倒れ得點出來ず、三回表嘉農は一死後一番打者が内野安打で出塁したが後續打者が凡打に倒れ得點出來ず、三回裏一中は一死後一番打者が内野安打で出塁したが後續打者が凡打に倒れ得點出來ず、四回表嘉農は一死後一番打者が内野安打で出塁したが後續打者が凡打に倒れ得點出來ず、四回裏一中は一死後一番打者が内野安打で出塁したが後續打者が凡打に倒れ得點出來ず、五回表嘉農は一死後一番打者が内野安打で出塁したが後續打者が凡打に倒れ得點出來ず、五回裏一中は一死後一番打者が内野安打で出塁したが後續打者が凡打に倒れ得點出來ず、六回表嘉農は一死後一番打者が内野安打で出塁したが後續打者が凡打に倒れ得點出來ず、六回裏一中は一死後一番打者が内野安打で出塁したが後續打者が凡打に倒れ得點出來ず、七回表嘉農は一死後一番打者が内野安打で出塁したが後續打者が凡打に倒れ得點出來ず、七回裏一中は一死後一番打者が内野安打で出塁したが後續打者が凡打に倒れ得點出來ず、八回表嘉農は一死後一番打者が内野安打で出塁したが後續打者が凡打に倒れ得點出來ず、八回裏一中は一死後一番打者が内野安打で出塁したが後續打者が凡打に倒れ得點出來ず、九回表嘉農は一死後一番打者が内野安打で出塁したが後續打者が凡打に倒れ得點出來ず、九回裏一中は一死後一番打者が内野安打で出塁したが後續打者が凡打に倒れ得點出來ず、嘉農一點を守り切つて一中を破り優勝旗を獲得した、一中牾田投手は惜しくも完封勝利を逸したが好投實に見事であつた

嘉農　000000000　0
中　　000000001　1

（嘉）（先）（酸）
（中）（捕）（投）

（嘉）（左）（投）（中）（三）
（中）（左）（捕）（投）（中）（遊）

（嘉）（遊）（越）田口
（中）（三）（投）牾田

嘉農が優勝

中南部選抜野球

【嘉義電話】體育協會嘉義支部主催の中南部選抜野球大會の決勝戰嘉義對嘉中戰は七日午後一時十五分より嘉義球場に於て嘉義の先攻で開催されたが結局一對〇で嘉義勝、三時五十五分閉戰した兩軍のメムバー左の如し

宜蘭郡の男女

青年團査閲

【宜蘭電話】宜蘭郡男女青年團の査閲は八日正午から宜蘭郡廳外廣の新グラウンドで郡行政總出で挙行、郡守以下各課長、指導部員、非常時局の觀覽有志多數參加して二千餘名の參觀者を集めた、査閲は午前九時より開始され全力士出場の總戰を開催して行はれた、閲兵官には郡守西岡一郎、有馬信華の兩氏が當り、閲兵官の前を分列行進した、閲兵官は各隊毎に講評を與へ、最後に郡守の訓示があつて午後一時半より各種競技に移つた、競技は個人の競爭競技より團體競技に亘り、午後四時半全部終了した尚成績は左の如し

一、競速競歩三千五百米　1ヤマ　2ヒト　3ゴハヤカゼ（決勝）記録十四分14秒3
二、一周二〇〇米、四回九〇〇米　1アサヒゾル（自撮影）1分53秒1　2ガソー（宜蘭）記録七回五〇〇米
三、抽籤百馬十五百米　1タイシ（北1）2分5秒　2、ハルサメ（北1）3分5秒　1、二回四〇〇米
四、競速競歩三千五百米　1アルバー（北1）2分55秒3　2ミスチユウク（宜蘭）記録四回一〇〇米　1、二回六〇〇米
五、抽籤百馬十五百米　1シマカゼ（北1）1分5秒　2ハヤホト（北1）記録四回六〇〇米　1、二回四〇〇米
六、新百厚丙馬十五百米　1タイゲン（宜蘭）1分55秒1　2ヒント（北1）記録二回九〇〇米　1、二回六〇〇米
七、抽籤新馬十五百米　1ハヤカゼ（北1）2分2秒　2ホーザン（宜蘭）記録二回六〇〇米　1、二回五〇〇米
八、新百　乙馬十五百米　1ヤングレッド（宜蘭）1分55秒　2クマモト（宜蘭）　3アイコク（宜蘭）記録二回　1、二回　2、二回二〇〇米
九、新百厚乙馬十五百米　1レンピット（宜蘭水）1分51秒1　2ダイアキナミ（北）　3カツタマ（宜蘭）記録二回一〇〇米　1、二回四〇〇米　2、二回六〇〇米　3、二回五〇〇米
十、新百厚丙馬十五百米　1サツママングツト（北1）2分39秒　2リオン（宜蘭）記録二回一〇〇米　2、五回一〇〇米
十一、新百厚馬十五百米　1フリサイ（宜蘭）2分6秒　2ワカアラシ（宜蘭水）3センヨウ（宜蘭）記録五回四〇〇米　1、二回一〇〇米　2、二回六〇〇米　3、二回五〇〇米
十二、新百厚丙馬十五百米　1タカマレ（北1）1分53秒3　2ハナスズ（北）　記録六回一〇〇米　1、二回一〇〇米　2、二回六〇〇米

競速上高　一七八米千二百四回
甲式　二六七米千五百五〇米
板式　二六九米千五百五〇米
合計　八万九千百五二點
個二百間の競歩競速
二十万七千百八十二點
同競上高
四十二万四千九百六十六回

臺南軟式野球

【臺南電話】第三回臺南軟式野球大會は一、二回の第一次、二次戰を終了二日間順調に消化大會の決勝戰は午後一時より市役場前に於て有村證券中谷隊對第一證券隊との間に開催先攻にて挙行されたが兩軍共に振るはず十一人迄にて遂に兩大將の大飛に續し午後四時十分御覽大將の始球により知事賞を授與したスコアー左の通り

南組　1000001000　2
羅南大垣　1200004044A　11

嘉義郡の武道始め

【嘉義電話】嘉義郡武道會は八日午前十時より郡役所前廣場に於て武德、弓道、柔道の各部に亘り郡下各道場に於て有段者中約百數十名の參加を以て挙行された、午後一時より市役場に於て開催された武德大會の決勝戰は午後二時より市役場に於て有村證券中谷隊對第一證券隊との間に開催先攻にて挙行されたが兩軍共に振るはず十一人迄にて遂に兩大將の大飛に續し午後四時十分御覽大將の始球により知事賞を授與したスコアー左の通り

南組　1000001000　2
羅南大垣　1200004044A　11

地方巡業制の大改革

今後は相撲協會で統制する

【東京八日發同盟】大日本相撲協會では昨二千六百年の今年興行を期し、從來の變則的な總當制を廢して傳統の東西制を復活することになつたが更に缺點の多い現在の地方巡業制にも大改革を加へ地方巡業は協會において統制することに決定、目下最終的の具體案を作成中であるが、從來地方巡業は地方の興行者と各部屋組合が個別に興行契約を結び協會は一切これに關係せずために一箇所で二場所の異つた相撲が行はれたり或は昨年十一月大阪場所のやうに大阪相撲協會と立派部屋の契約の手違から橫綱双葉山以下羽黒山、名寄岩等の出場機會が削られ地方好角家を失望させたりしてその改革が要望されてゐたものであつた今回の改革は東西制復活と共に協會の大英断とされてゐる

鏡岩引退相撲

【東京七日發本社特電】大正十二年に決定した、從來地方巡業は地方の興行者と各部屋組合が個別に興行契約を結び協會は一切これに關係せずために一箇所で二場所の異つた相撲が行はれたり或は昨年十一月大阪場所のやうに大阪相撲協會と立派部屋の契約の手違から橫綱双葉山以下羽黒山、名寄岩等の出場機會が削られ地方好角家を失望させたりしてその改革が要望されてゐたものであつた今回の改革は東西制復活と共に協會の大英断とされてゐる

内埔庄の民衆體育會

【潮州出張所】高雄州潮州郡内埔庄では光復ある紀元二千六百年の新年を迎へるに當り庄民の體位向上の一助にもと同庄主催で五日午前九時より民衆體育會を内埔公學校に於て開催、各種競技、公學校児童、有志等多數參加して二千餘人の觀衆に於つた、何れも從來見られざる盛況を呈し午後四時半閉會した

高雄の競馬

―第三日成績―

【高雄電話】高雄秋季競馬第三日は七日午前十一時開催第一日曜日とて前日に引續き晴の絶好日和とて場内は朝十時より續々觀衆詰掛け午後一時には一萬餘の觀衆を數へ場内は立錐の餘地なき迄の盛況を呈した、競馬は午後一時より市場前に於て有村證券中谷隊對第一證券隊との間に開催先攻にて挙行されたが兩軍共に振るはず十一人迄にて遂に兩大將の大飛に續し午後四時十分御覽大將の始球により知事賞を授與したスコアー左の通り

南組　1000001000　2
羅南大垣　1200004044A　11

臺南軟式野球

【臺南電話】第三回臺南軟式野球大會は一、二回の第一次、二次戰を終了二日間順調に消化大會の決勝戰は午後一時より市役場前に於て有村證券中谷隊對第一證券隊との間に開催先攻にて挙行されたが兩軍共に振るはず十一人迄にて遂に兩大將の大飛に續し午後四時十分御覽大將の始球により知事賞を授與したスコアー左の通り

南組　1000001000　2
羅南大垣　1200004044A　11

嘉義郡の武道始め

【嘉義電話】嘉義郡武道會は八日午前十時より郡役所前廣場に於て武德、弓道、柔道の各部に亘り郡下各道場に於て有段者中約百數十名の參加を以て挙行された、午後一時より市役場に於て開催された武德大會の決勝戰は午後二時より市役場